

รายงานผลการปฏิบัติตามมาตรการป้องกัน
และแก้ไขผลกระทบสิ่งแวดล้อม
และมาตรการติดตามตรวจสอบผลกระทบสิ่งแวดล้อม



ฉบับปกปิดข้อมูลที่มีกฎหมายคุ้มครอง

โครงการเหมืองแร่หินอุตสาหกรรมชนิดหินปูน
เพื่ออุตสาหกรรมก่อสร้าง
ประทานบัตรที่ 29721/15595

บริษัท ดงลานศิลา จำกัด

ตำบลดงลาน อำเภอสีขอมพู

จังหวัดขอนแก่น

มกราคม-มิถุนายน

2568



บริษัท ท็อป-คลาส คอนซัลแทนท์ จำกัด
TOP-CLASS CONSULTANT CO.,LTD

บริษัท ท็อป-คลาส คอนซัลแทนท์ จำกัด

204 เมืองทอง 2/3 ซอยพัฒนาการ 53 ถนนพัฒนาการ เขตสวนหลวง กรุงเทพฯ 10250

โทรศัพท์: 0-2322-5758 โทรศัพท์มือถือ: 09-3595-7745 โทรสาร: 0-2322-5759

อีเมล: top-class204@hotmail.com

รายงานผลการปฏิบัติตามมาตรการป้องกัน
และแก้ไขผลกระทบสิ่งแวดล้อม
และมาตรการติดตามตรวจสอบผลกระทบสิ่งแวดล้อม



โครงการเหมืองแร่หินอุตสาหกรรมชนิดหินปูน
เพื่ออุตสาหกรรมก่อสร้าง
ประทานบัตรที่ 29721/15595

บริษัท ดงลานศิลา จำกัด

ตำบลดงลาน อำเภอสีชมพู

จังหวัดขอนแก่น

มกราคม-มิถุนายน

2568



บริษัท ท็อป-คลาส คอนซัลแทนท์ จำกัด
TOP-CLASS CONSULTANT CO.,LTD

บริษัท ท็อป-คลาส คอนซัลแทนท์ จำกัด

204 เมืองทอง 2/3 ซอยพัฒนาการ 53 ถนนพัฒนาการ เขตสวนหลวง กรุงเทพฯ 10250

โทรศัพท์: 0-2322-5758 โทรศัพท์มือถือ: 09-3595-7745 โทรสาร: 0-2322-5759

อีเมล: top-class204@hotmail.com

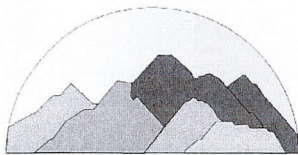

บริษัท ทอพ-คลาส คอนซัลแทนท์ จำกัด
TOP-CLASS CONSULTANT CO.,LTD

บริษัท ทอพ - คลาส คอนซัลแทนท์ จำกัด

TOP-CLASS CONSULTANT CO.,LTD

204 เมืองทอง 2/3 ซอยพัฒนาการ 53 ถนนพัฒนาการ เขตสวนหลวง กรุงเทพฯ 10250

204 Muangthong 2/3, Soi Patthanakarn 53, Patthanakarn Rd., Suanluang, Bangkok 10250

Tel : 0-2322-5758 Fax: 0-2322-5759 Email: top-class204@hotmail.com

หนังสือรับรองการจัดทำรายงานผลการปฏิบัติตามมาตรการป้องกัน
และแก้ไขผลกระทบสิ่งแวดล้อม และมาตรการติดตามตรวจสอบผลกระทบสิ่งแวดล้อม
โครงการเหมืองแร่หินอุตสาหกรรมชนิดหินปูน เพื่ออุตสาหกรรมก่อสร้าง

วันที่ 29 ก.ค. 2568

หนังสือรับรองฉบับนี้ ขอรับรองว่า บริษัท ทอพ-คลาส คอนซัลแทนท์ จำกัด เป็นผู้จัดทำรายงานผล
การปฏิบัติตามมาตรการป้องกันและแก้ไขผลกระทบสิ่งแวดล้อม และมาตรการติดตามตรวจสอบผลกระทบสิ่งแวดล้อม
โครงการเหมืองแร่หินอุตสาหกรรมชนิดหินปูน เพื่ออุตสาหกรรมก่อสร้าง ประทานบัตรที่ 29721/15595 ตั้งอยู่ที่
ตำบลดงลาน อำเภอสีชมพู จังหวัดขอนแก่น ของ บริษัท ดงลานศิลา จำกัด ฉบับประจำเดือน

(✓) มกราคม-มิถุนายน พ.ศ.2568

() กรกฎาคม-ธันวาคม พ.ศ.2568

() อื่นๆ (ระบุ).....

โดยมีคณะผู้จัดทำรายงาน ดังต่อไปนี้

ผู้จัดทำรายงาน	ลายมือชื่อ	ตำแหน่ง
นางกัญญ์ณพิชญ์ สบประสงค์		ผู้อำนวยการ
นางสาวเจติยา ขวัญมา		ผู้อำนวยการ
นางสาวพรพรรณ เลิศกิจมั่นคง		นักวิชาการผู้จัดทำรายงาน
นางสาวปัทมาชญาพร ญาณเมธีสรณ์		นักวิชาการผู้จัดทำรายงาน
บริษัท วอเตอร์ อินเทล็กซ์ แอนด์ คอนซัลแทนท์ จำกัด		ผู้เก็บตัวอย่างและวิเคราะห์คุณภาพ สิ่งแวดล้อม

ขอแสดงความนับถือ

(นายดิเรก รัตนวิชาญ)
TOP-CLASS CONSULTANT CO.,LTD
กรรมการผู้จัดการ



แบบใบอนุญาตประเภทนิติบุคคล

ใบอนุญาตเลขที่ ๒๖/๒๕๖๗

ใบอนุญาตเป็นผู้จัดทำรายงานการประเมินผลกระทบสิ่งแวดล้อมนิติบุคคล
สำนักงานนโยบายและแผนทรัพยากรธรรมชาติและสิ่งแวดล้อม
ออกใบอนุญาตฉบับนี้ให้เพื่อแสดงว่า

บริษัท ทอพ - คลาส คอนซัลแทนท์ จำกัด

เป็นผู้ได้รับอนุญาตให้เป็นผู้จัดทำรายงานการประเมินผลกระทบสิ่งแวดล้อม
ตามกฎหมายกระทรวงการอนุญาตเป็นผู้จัดทำรายงานการประเมินผลกระทบสิ่งแวดล้อม

พ.ศ ๒๕๖๕

โดยมีอายุใบอนุญาตกำหนด ๓ ปี

ตั้งแต่วันที่ ๑๓ เดือน มกราคม พ.ศ ๒๕๖๘ ถึงวันที่ ๑๒ เดือน มกราคม พ.ศ ๒๕๗๑

โดยผู้ได้รับใบอนุญาตต้องปฏิบัติตามเงื่อนไขแนบท้ายใบอนุญาตนี้

ให้ไว้ ณ วันที่ ๑๓ เดือน ธันวาคม พ.ศ ๒๕๖๗

(นายประเสริฐ ศิริภาพร)

เลขาธิการสำนักงานนโยบายและแผนทรัพยากรธรรมชาติและสิ่งแวดล้อม



d08f3054

Signed by
สำนักงานนโยบายและแผนทรัพยากรธรรมชาติและสิ่งแวดล้อม
Office Of Natural Resources and Environmental Policy and
Planning

เงื่อนไขที่ผู้รับใบอนุญาตจะต้องปฏิบัติ มีดังต่อไปนี้

(๑) จัดทำรายงานการประเมินผลกระทบสิ่งแวดล้อมด้วยความซื่อสัตย์สุจริต และพึงใช้ความระมัดระวังตามสมควรแก่หน้าที่ที่ได้รับทำนั้น

(๒) ไม่บิดเบือนข้อมูลที่จะนำเสนอ เพื่อหวังให้งานบรรลุเป้าหมาย

(๓) ไม่ลงลายมือชื่อเป็นผู้จัดทำรายงานการประเมินผลกระทบสิ่งแวดล้อม ในงานที่ตนไม่ได้รับทำหรือตรวจสอบด้วยตนเองหรือกระทำการใดที่แสดงให้ผู้อื่นเห็นว่าตนมีสิทธิที่จะปฏิบัติงานในวิชาชีพอื่นที่เป็นส่วนหนึ่งของเอกสารประกอบการจัดทำรายงานการประเมินผลกระทบสิ่งแวดล้อม

(๔) ไม่คัดลอกรายงานการประเมินผลกระทบสิ่งแวดล้อมทั้งหมดหรือบางส่วน จากรายงานการประเมินผลกระทบสิ่งแวดล้อมของผู้อื่น เว้นแต่จะได้รับอนุญาตจากผู้นั้น ยกเว้นเป็นการนำตัวเลขหรือข้อมูลบางส่วนมาใช้ในการอ้างอิงหรือการกำหนดมาตรการป้องกันและแก้ไขผลกระทบสิ่งแวดล้อมและมาตรการติดตามตรวจสอบผลกระทบสิ่งแวดล้อม

(๕) ไม่ละทิ้งงานที่ได้รับทำโดยไม่มีเหตุอันสมควร

(๖) ไม่ปลอมแปลงหรือให้ข้อมูลที่ผิดพลาดเกี่ยวกับคุณสมบัติประสบการณ์ หรือภาระความรับผิดชอบที่ผ่านมาของตน

(๗) ไม่แอบอ้างนำชื่อและ/หรือประวัติผลงานของผู้อื่นมาใช้ในการเสนองาน โดยไม่ได้รับอนุญาตจากเจ้าของชื่อนั้น และหากได้รับอนุญาตต้องมีหนังสือแสดงการยินยอม

(๘) ไม่โฆษณา เผยแพร่หรือประชาสัมพันธ์ข้อมูลที่ไม่ใช่ข้อเท็จจริง

(๙) กำหนดเงื่อนไขจำกัดขนาด ลักษณะ หรือประเภทของกิจการที่ผู้ได้รับใบอนุญาตจะมีสิทธิทำรายงาน ไม่มี

**รายงานผลการปฏิบัติตามมาตรการป้องกันและแก้ไขผลกระทบสิ่งแวดล้อม
และมาตรการติดตามตรวจสอบผลกระทบสิ่งแวดล้อม
โครงการเหมืองแร่หินอุตสาหกรรมชนิดหินปูน เพื่ออุตสาหกรรมก่อสร้าง**

1. ชื่อโครงการ: โครงการเหมืองแร่หินอุตสาหกรรมชนิดหินปูน เพื่ออุตสาหกรรมก่อสร้าง. ประทานบัตรที่ 29721/15595.
2. สถานที่ตั้ง: ตำบลดงลาน อำเภอสี่หมุ่น จังหวัดขอนแก่น
3. ชื่อเจ้าของโครงการ: บริษัท ดงลานศิลา จำกัด
4. สถานที่ติดต่อ: 444 หมู่ที่ 7 ต.ดงลาน อ.สี่หมุ่น จ.ขอนแก่น 40220
โทรศัพท์: โทรสาร:
e-mail:
5. จัดทำโดย: บริษัท. ทอพอ. - คลาส คอนซัลแทนท์ จำกัด.
6. โครงการได้รับความเห็นชอบในรายงานการประเมินผลกระทบสิ่งแวดล้อม: ตามหนังสือเลขที่ วว.0804/7958 ลงวันที่ 23 มิถุนายน 2543 โดยสำนักงานนโยบายและแผนสิ่งแวดล้อม.
7. โครงการได้นำเสนอรายงานผลการปฏิบัติตามมาตรการฯ ครั้งสุดท้าย: ฉบับเดือนกรกฎาคม-ธันวาคม 2567.
8. รายละเอียดโครงการ
 - ลักษณะ/ประเภทโครงการ: โครงการเหมืองแร่หินอุตสาหกรรมชนิดหินปูน เพื่ออุตสาหกรรมก่อสร้าง
 - ขนาดพื้นที่โครงการ/ระยะทาง: มีพื้นที่ทั้งหมด 203-1-49 ไร่
 - กิจกรรมในโครงการ (โดยสรุป)
 - * การบำบัดน้ำเสีย: โครงการมีการจัดสร้างบ่อดักตะกอนไว้ในพื้นที่โครงการ เพื่อรองรับน้ำชะล้างจากพื้นที่หน้าเหมือง และที่เก็บกองเปลือกดิน โดยหมั่นตรวจสอบและขุดลอกตะกอนในบ่อดักตะกอนให้อยู่ในสภาพที่ใช้การได้ อย่างมีประสิทธิภาพ พร้อมทั้งขุดคุ้ยระบายน้ำรอบกองดิน และบริเวณขอบของประทานบัตร เพื่อเป็นแนวทางน้ำให้ไหลลงสู่บ่อดักตะกอน
 - * อาชีวอนามัยและความปลอดภัย: โครงการได้จัดหาอุปกรณ์ป้องกันส่วนบุคคลให้พนักงานสวมใส่ตามความเหมาะสมกับลักษณะงาน และจัดให้มีการตรวจสุขภาพอย่างน้อยปีละ 2 ครั้ง
 - * การจัดการขยะมูลฝอย/กากของเสีย:

สารบัญ

	หน้า
สารบัญ	I
สารบัญรูป	III
สารบัญตาราง	V
บทที่ 1 บทนำ	1-1
1.1 ความเป็นมาของการจัดทำรายงาน	1-1
1.2 รายละเอียดของโครงการโดยสังเขป	1-1
1.3 การออกแบบการทำเหมือง	1-4
1.4 แผนการดำเนินการตามมาตรการป้องกันและแก้ไขผลกระทบสิ่งแวดล้อม และมาตรการติดตาม ตรวจสอบคุณภาพสิ่งแวดล้อม	1-9
บทที่ 2 การตรวจติดตามการปฏิบัติตามมาตรการป้องกัน และแก้ไขผลกระทบสิ่งแวดล้อม	2-1
2.1 การดำเนินการ.....	2-1
2.2 สรุปผลการตรวจติดตาม.....	2-1
บทที่ 3 การติดตามตรวจสอบคุณภาพสิ่งแวดล้อม	3-1
3.1 วัตถุประสงค์.....	3-1
3.2 รายละเอียดการตรวจวัดคุณภาพสิ่งแวดล้อม.....	3-1
3.3 ผลการตรวจวัดคุณภาพสิ่งแวดล้อม	3-3
3.3.1 การตรวจวัดคุณภาพอากาศ	3-3
3.3.2 การตรวจวัดระดับเสียง.....	3-9
3.3.3 การตรวจวัดแรงสั่นสะเทือน	3-14
3.3.4 การตรวจวิเคราะห์คุณภาพน้ำ.....	3-22
3.4 การดำเนินการครั้งต่อไป	3-35

สารบัญ (ต่อ)

สารบัญ	หน้า
ภาคผนวก ก เอกสารประทานบัตรของโครงการ	ก
ภาคผนวก ข ผลการพิจารณารายงานการวิเคราะห์ผลกระทบสิ่งแวดล้อมและมาตรการป้องกัน และแก้ไขผลกระทบสิ่งแวดล้อม	ข
ภาคผนวก ค รายงานผลการตรวจวัดคุณภาพสิ่งแวดล้อม ประจำเดือนมีนาคม 2568	ค
ภาคผนวก ง มาตรฐานคุณภาพสิ่งแวดล้อมที่เกี่ยวข้อง	ง
ภาคผนวก จ เอกสารการสอบเทียบความถูกต้องของเครื่องมือ	จ
ภาคผนวก ฉ หนังสืออนุญาตขึ้นทะเบียนห้องปฏิบัติการวิเคราะห์เอกชน	ฉ
ภาคผนวก ช เอกสารการมีส่วนร่วมกับชุมชน	ช
ภาคผนวก ซ กองทุนเฝ้าระวังสุขภาพ กองทุนพัฒนาหมู่บ้านรอบพื้นที่เหมืองแร่ กองทุนฟื้นฟูพื้นที่เหมืองแร่ หนังสือหลักประกันฟื้นฟูพื้นที่ทำเหมือง และรายงานงานการบริหารกองทุนฯ	ซ
ภาคผนวก ฌ เอกสารเปลี่ยนชื่อบริษัท	ฌ
ภาคผนวก ญ รายงานฟื้นฟูพื้นที่ที่ผ่านการทำเหมือง	ญ
ภาคผนวก ฎ ผลการตรวจสุขภาพพนักงานประจำปี 2568	ฎ
ภาคผนวก ฏ บันทึกปริมาณการใช้วัตถุระเบิด	ฏ
ภาคผนวก ฐ บันทึกกระแสน้ำในบ่อสังเกตการณ์	ฐ
ภาคผนวก ท รายงานวิศวกรควบคุมการทำเหมือง	ท
ภาคผนวก ฒ ประกาศสถานประกอบการสีเขียว	ฒ
ภาคผนวก ณ บันทึกการตรวจสอบเพิ่มจุดตรวจวัดอากาศ	ณ

สารบัญรูป

สารบัญ	หน้า
รูปที่ 1-1: แสดงที่ตั้งโครงการ.....	1-3
รูปที่ 1-2: แสดงแผนผังโครงการทำเหมือง.....	1-6
รูปที่ 1-3: แผนผังแสดงกระบวนการโม่ บด และย่อยหิน.....	1-8
รูปที่ 2-1: สภาพหน้าเหมืองปัจจุบัน.....	2-19
รูปที่ 2-2: ลานเก็บกองเปลือกดินและเศษหิน.....	2-19
รูปที่ 2-3: คูระบายน้ำรอบพื้นที่กองเปลือกดิน.....	2-19
รูปที่ 2-4: บ่อตกตะกอน 1.....	2-19
รูปที่ 2-5: บ่อตกตะกอน 2.....	2-19
รูปที่ 2-6: พื้นที่เว้นการทำเหมืองด้านทิศใต้.....	2-19
รูปที่ 2-7: พื้นที่เว้นการทำเหมืองด้านทิศตะวันตก.....	2-19
รูปที่ 2-8: ป้ายเตือนการระเบิด.....	2-19
รูปที่ 2-9: หวอสัญญาณเตือนการระเบิด.....	2-20
รูปที่ 2-10: การปลูกต้นไม้โตเร็ว บริเวณคันทำนบดิน.....	2-20
รูปที่ 2-11: การปลูกต้นไม้บริเวณเส้นทางขนส่ง.....	2-20
รูปที่ 2-12: ถนนบดอัดแน่น.....	2-20
รูปที่ 2-13: การปิดคลุมผ้าใบรถบรรทุก.....	2-20
รูปที่ 2-14: ป้ายจำกัดความเร็วรถบรรทุก.....	2-20
รูปที่ 2-15: การฉีดพรมน้ำ.....	2-20
รูปที่ 2-16: บ่อสังเกตการณ์น้ำ.....	2-21
รูปที่ 2-17: ระบบสเปรย์น้ำของโรงโม่หิน.....	2-21
รูปที่ 2-18: การสวมใส่อุปกรณ์ป้องกันอันตรายส่วนบุคคล.....	2-21
รูปที่ 2-19: โรงโม่หินของโครงการ.....	2-21
รูปที่ 2-20: คันทำนบดินบริเวณพื้นที่เว้นไม่ทำเหมือง.....	2-22
รูปที่ 2-21: คูระบายน้ำบริเวณพื้นที่เว้นไม่ทำเหมือง.....	2-22
รูปที่ 2-22: บ่อรับน้ำ (Sump).....	2-22
รูปที่ 2-23: ป้ายแสดงขอบเขตประทานบัตร.....	2-22
รูปที่ 2-24: เครื่องสูบน้ำ.....	2-22
รูปที่ 2-25: เครื่องเจาะรูระเบิดแบบดินตะขาบ.....	2-22
รูปที่ 2-26: ป้ายเตือนระมัดระวังรถบรรทุก.....	2-22
รูปที่ 2-27: บอร์ดแสดงผลการตรวจวัดคุณภาพสิ่งแวดล้อม.....	2-22
รูปที่ 2-28: ห้องน้ำ.....	2-23

สารบัญรูป (ต่อ)

สารบัญ	หน้า
รูปที่ 2-29: น้ำดื่ม	2-23
รูปที่ 2-30: น้ำใช้	2-23
รูปที่ 2-31: บ้านพักคนงาน	2-23
รูปที่ 3-1: จุดตรวจวัดคุณภาพอากาศ	3-4
รูปที่ 3-2: กราฟแสดงความเข้มข้นของฝุ่นละอองรวม (TSP) ที่สถานีต่างๆ ในเดือนมีนาคม 2568	3-5
รูปที่ 3-3: กราฟเปรียบเทียบความเข้มข้นของฝุ่นละอองรวม (TSP) ที่สถานีต่างๆ ในช่วงที่ผ่านมาถึงปัจจุบัน	3-8
รูปที่ 3-4: จุดตรวจวัดระดับเสียง	3-10
รูปที่ 3-5: กราฟแสดงระดับเสียงเฉลี่ย 24 ชั่วโมง (L_{eq} 24 hr.) บริเวณพื้นที่โครงการ ในเดือนมีนาคม 2568	3-11
รูปที่ 3-6: กราฟแสดงระดับเสียงสูงสุด (L_{max}) บริเวณพื้นที่โครงการ ในเดือนมีนาคม 2568	3-11
รูปที่ 3-7: กราฟเปรียบเทียบระดับเสียงเฉลี่ย 24 ชั่วโมง (L_{eq} 24 hr.) บริเวณพื้นที่โครงการ ในช่วงที่ผ่านมาถึงปัจจุบัน	3-13
รูปที่ 3-8: กราฟเปรียบเทียบระดับเสียงสูงสุด (L_{max}) บริเวณพื้นที่โครงการ ในช่วงที่ผ่านมาถึงปัจจุบัน	3-13
รูปที่ 3-9: จุดตรวจวัดระดับแรงสั่นสะเทือน	3-16
รูปที่ 3-10: จุดเก็บตัวอย่างน้ำผิวดินและน้ำใต้ดิน	3-23
รูปที่ 3-11: กราฟค่าความเป็นกรด-ด่าง (pH) ของน้ำผิวดิน ที่สถานีอ่างเก็บน้ำหนองหญ้าปล้อง ในช่วงที่ผ่านมาถึงปัจจุบัน	3-29
รูปที่ 3-12: กราฟค่าของแข็งแขวนลอยทั้งหมด (TSS) ของน้ำผิวดิน ที่สถานีอ่างเก็บน้ำหนองหญ้าปล้อง ในช่วงที่ผ่านมาถึงปัจจุบัน	3-29
รูปที่ 3-13: กราฟค่าของแข็งละลายน้ำทั้งหมด (TDS) ของน้ำผิวดิน ที่สถานีอ่างเก็บน้ำหนองหญ้าปล้อง ในช่วงที่ผ่านมาถึงปัจจุบัน	3-30
รูปที่ 3-14: กราฟค่าความกระด้างรวม (Total Hardness) ของน้ำผิวดิน ที่สถานีอ่างเก็บน้ำหนองหญ้าปล้อง ในช่วงที่ผ่านมาถึงปัจจุบัน	3-30
รูปที่ 3-15: กราฟค่าความขุ่น (Turbidity) ของน้ำผิวดิน ที่สถานีอ่างเก็บน้ำหนองหญ้าปล้อง ในช่วงที่ผ่านมาถึงปัจจุบัน	3-31
รูปที่ 3-16: กราฟปริมาณเหล็กทั้งหมด (Total Iron) ของน้ำผิวดิน ที่สถานีอ่างเก็บน้ำหนองหญ้าปล้อง ในช่วงที่ผ่านมาถึงปัจจุบัน	3-31
รูปที่ 3-17: กราฟเปรียบเทียบค่าความเป็นกรด-ด่าง (pH) ของน้ำใต้ดิน ที่สถานีต่างๆ ในช่วงที่ผ่านมาถึงปัจจุบัน	3-32
รูปที่ 3-18: กราฟเปรียบเทียบค่าของแข็งแขวนลอยทั้งหมด (TSS) ของน้ำใต้ดิน ที่สถานีต่างๆ ในช่วงที่ผ่านมาถึงปัจจุบัน	3-32

สารบัญรูป (ต่อ)

สารบัญ	หน้า
รูปที่ 3-19: กราฟเปรียบเทียบค่าของแข็งละลายน้ำทั้งหมด (TDS) ของน้ำใต้ดิน ที่สถานีต่างๆ ในช่วงที่ผ่านมาถึงปัจจุบัน	3-33
รูปที่ 3-20: กราฟเปรียบเทียบค่าความกระด้างรวม (Total Hardness) ของน้ำใต้ดิน ที่สถานีต่างๆ ในช่วงที่ผ่านมาถึงปัจจุบัน	3-33
รูปที่ 3-21: กราฟเปรียบเทียบค่าความขุ่น (Turbidity) ของน้ำใต้ดิน ที่สถานีต่างๆ ในช่วงที่ผ่านมาถึงปัจจุบัน	3-34
รูปที่ 3-22: กราฟเปรียบเทียบปริมาณเหล็กทั้งหมด (Total Iron) ของน้ำใต้ดิน ที่สถานีต่างๆ ในช่วงที่ผ่านมาถึงปัจจุบัน	3-34

สารบัญตาราง

สารบัญ	หน้า
ตารางที่ 1-1: สรุปรายละเอียดการติดตามตรวจสอบผลกระทบสิ่งแวดล้อมโครงการเหมืองแร่หินอุตสาหกรรมชนิดหินปูน เพื่ออุตสาหกรรมก่อสร้าง ประทานบัตรที่ 29721/15595 ของบริษัท ดงลานศิลา จำกัด	1-10
ตารางที่ 2-1: ผลการปฏิบัติตามมาตรการป้องกันและแก้ไขผลกระทบสิ่งแวดล้อม โครงการเหมืองแร่หินอุตสาหกรรมชนิดหินปูน เพื่ออุตสาหกรรมก่อสร้าง ของบริษัท ดงลานศิลา จำกัด ประทานบัตรที่ 29721/15595 ตั้งอยู่ที่ ตำบลดงลาน อำเภอสีชมพู จังหวัดขอนแก่น	2-2
ตารางที่ 2-2: ผลการปฏิบัติตามมาตรการป้องกันและแก้ไขผลกระทบสิ่งแวดล้อม (เพิ่มเติม) สำหรับการขอเปลี่ยนแปลงแผนผังโครงการทำเหมือง โครงการเหมืองแร่หินอุตสาหกรรมชนิดหินปูน เพื่ออุตสาหกรรมก่อสร้าง ของบริษัท ดงลานศิลา จำกัด ประทานบัตรที่ 29721/15595 ตั้งอยู่ที่ ตำบลดงลาน อำเภอสีชมพู จังหวัดขอนแก่น	2-8
ตารางที่ 2-3: ผลการปฏิบัติตามมาตรการป้องกันและแก้ไขผลกระทบสิ่งแวดล้อม สำหรับคำขอต่ออายุ ประทานบัตรที่ 2/2562 (ประทานบัตรที่ 29721/15595) โครงการเหมืองแร่หินอุตสาหกรรมชนิดหินปูน เพื่ออุตสาหกรรมก่อสร้าง ของบริษัท ดงลานศิลา จำกัด ตั้งอยู่ที่ ตำบลดงลาน อำเภอสีชมพู จังหวัดขอนแก่น	2-11
ตารางที่ 3-1: พารามิเตอร์และวิธีวิเคราะห์คุณภาพน้ำ	3-2
ตารางที่ 3-2: ผลการตรวจวัดคุณภาพอากาศในเดือนมีนาคม 2568	3-3
ตารางที่ 3-3: ผลการตรวจวัดคุณภาพอากาศในช่วงที่ผ่านมาถึงปัจจุบัน	3-6
ตารางที่ 3-4: ผลการตรวจวัดระดับเสียงในเดือนมีนาคม 2568	3-9
ตารางที่ 3-5: ผลการตรวจวัดระดับเสียงในช่วงที่ผ่านมาถึงปัจจุบัน	3-12
ตารางที่ 3-6: ผลการตรวจวัดแรงสั่นสะเทือนในเดือนมีนาคม 2568	3-14
ตารางที่ 3-7: ผลการตรวจวัดแรงสั่นสะเทือน ในช่วงที่ผ่านมาถึงปัจจุบัน	3-18
ตารางที่ 3-8: ผลการตรวจวัดวิเคราะห์คุณภาพน้ำในเดือนมีนาคม 2568	3-22
ตารางที่ 3-9: ผลการตรวจวัดวิเคราะห์คุณภาพน้ำในช่วงที่ผ่านมาถึงปัจจุบัน	3-26

บทที่ 1

บทนำ

1.1 ความเป็นมาของการจัดทำรายงาน

เนื่องจากบริษัท ดงลานศิลา จำกัด ได้ขออนุญาตดำเนินโครงการทำเหมืองแร่หินอุตสาหกรรมชนิดหินปูน เพื่ออุตสาหกรรมก่อสร้าง ตามคำขอประทานบัตรที่ 115/2538 และได้รับอนุญาตให้ดำเนินการทำเหมืองตาม ประทานบัตรที่ 29721/15595 ตั้งแต่วันที่ 22 พฤษภาคม 2546 ถึง วันที่ 21 พฤษภาคม 2556 โดยมีอายุ ประทานบัตร 10 ปี (ภาคผนวก ก) ซึ่งทางโครงการได้รับความเห็นชอบรายงานการวิเคราะห์ผลกระทบสิ่งแวดล้อม ตามหนังสือที่ วว 0804/7958 ลงวันที่ 23 มิถุนายน 2543 โดยสำนักงานนโยบายและแผนทรัพยากรธรรมชาติและสิ่งแวดล้อม (ภาคผนวก ข) ต่อมาทางโครงการได้มีการขอต่ออายุประทานบัตรตามคำขอต่ออายุประทาน บัตรที่ 2/2554 ออกไปอีก 10 ปี ตั้งแต่วันที่ 22 พฤษภาคม 2556 ถึง วันที่ 21 พฤษภาคม 2566 รวมเป็น 20 ปี และอธิบดีอนุญาตให้ต่ออายุออกไปอีก 10 ปี ตั้งแต่วันที่ 22 พฤษภาคม 2566 ถึงวันที่ 21 พฤษภาคม 2576 รวมเป็น 30 ปี (ภาคผนวก ก) และโครงการได้มีการขอเปลี่ยนแปลงแผนผังโครงการทำเหมือง ตามหนังสือที่ ออก 0506/2481 ลงวันที่ 11 มิถุนายน 2561 โดยกรมอุตสาหกรรมพื้นฐานและการเหมืองแร่ (ภาคผนวก ข)

ทั้งนี้ ทางโครงการได้มอบหมายให้ทางบริษัท ทอพ-คลาส คอนซัลแทนท์ จำกัด ซึ่งเป็นบริษัทที่ปรึกษา ด้านสิ่งแวดล้อมเป็นผู้ดำเนินการติดตามตรวจสอบคุณภาพสิ่งแวดล้อม พร้อมทั้งจัดทำรายงานผลการปฏิบัติตาม มาตรการป้องกันและแก้ไขผลกระทบสิ่งแวดล้อมและมาตรการติดตามตรวจสอบผลกระทบสิ่งแวดล้อม เพื่อเสนอ ต่อหน่วยงานอนุญาตและหน่วยงานราชการที่เกี่ยวข้องเพื่อพิจารณาต่อไป

1.2 รายละเอียดของโครงการโดยสังเขป

1. ชื่อโครงการ: โครงการเหมืองแร่หินอุตสาหกรรมชนิดหินปูน เพื่ออุตสาหกรรมก่อสร้าง ประทานบัตรที่ 29721/15595

2. สถานที่ตั้ง: ตำบลดงลาน อำเภอสีชมพู จังหวัดขอนแก่น โดยมีตำแหน่งที่อ้างอิงตามแผนที่ภูมิประเทศ ของกรมแผนที่ทหาร มาตราส่วน 1: 50,000 ลำดับชุด L 7018 ระวาง 5442 IV (อำเภอสีชมพู) มีตำแหน่งระหว่าง พิกัด (UTM) 186500 – 188000 ตะวันออก 1860000 – 1861000 เหนือ (รูปที่ 1-1)

3. ขนาดพื้นที่โครงการ: 203 – 1 – 49 ไร่

4. ชื่อเจ้าของโครงการ: บริษัท ดงลานศิลา จำกัด

5. จัดทำรายงานโดย: บริษัท ทอพ-คลาส คอนซัลแทนท์ จำกัด

6. โครงการได้รับอนุญาตประทานบัตร: ตั้งแต่วันที่ 22 พฤษภาคม 2546 ถึงวันที่ 21 พฤษภาคม 2556 โดยมีอายุประทานบัตร 10 ปี

: ขอต่ออายุประทานบัตรครั้งที่ 1: รัฐมนตรีอนุญาตให้ต่ออายุออกไปอีก 10 ปี ตั้งแต่วันที่ 22 พฤษภาคม 2556 ถึงวันที่ 21 พฤษภาคม 2566 รวมเป็น 20 ปี

: ขอต่ออายุประทานบัตรครั้งที่ 2: อธิบดีอนุญาตให้ต่ออายุออกไปอีก 10 ปี ตั้งแต่วันที่ 22 พฤษภาคม 2566 ถึงวันที่ 21 พฤษภาคม 2576 รวมเป็น 30 ปี (ภาคผนวก ก)

7. การคมนาคมเข้าสู่พื้นที่โครงการ สามารถทำได้โดยเดินทางไปตามทางหลวงแผ่นดินหมายเลข 12 (ขอนแก่น-ชุมแพ) โดยเดินทางจากขอนแก่นถึงอำเภอุมพาท ระยะทางประมาณ 80 กิโลเมตร จากนั้นแยกขวาหรือขึ้นเหนือตามทางหลวงหมายเลข 228 ประมาณ 20 กิโลเมตร ถึงอำเภอสหัสขันธ์ จากนั้นเลี้ยวซ้ายไปตามถนนลูกรังเข้าสู่เส้นทางไปหมู่บ้านวังขอนแดงอีกประมาณ 13.5 กิโลเมตร จะถึงเขตพื้นที่โครงการ

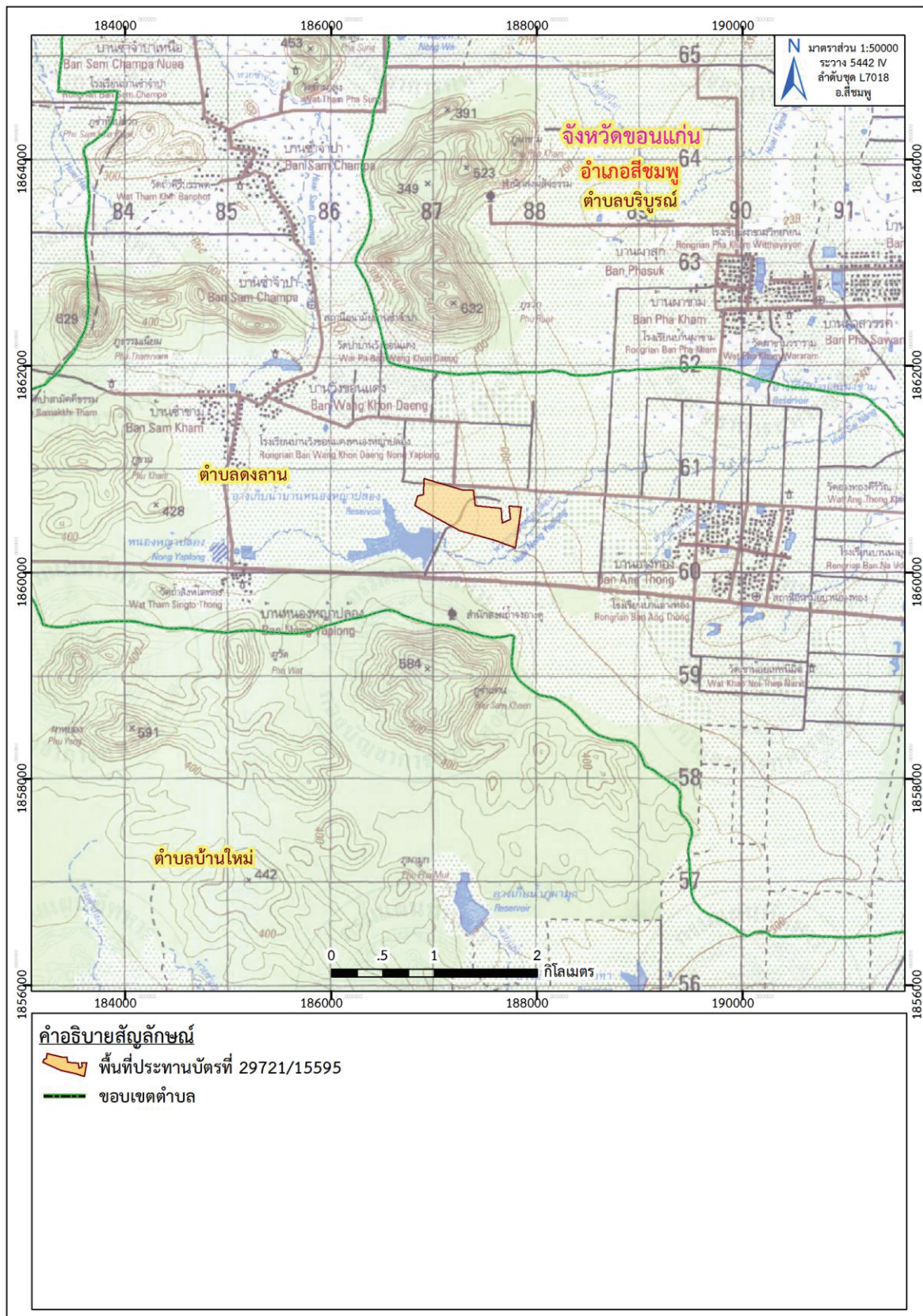

ที่มา: แผนที่ภูมิประเทศ มาตรฐาน 1:50,000, ลำดับชุด L7018, 5442 IV (อ.สีชมพู), กรมแผนที่ทหาร, 2549
ดัดแปลงโดย บริษัท ทอพ-คลาส คอนซัลแทนท์ จำกัด, 2568

รูปที่ 1-1: แสดงที่ตั้งโครงการ

1.3 การออกแบบการทำเหมือง

1.3.1 ผังการจัดการพื้นที่โครงการ

1. พื้นที่การทำเหมือง

การทำเหมืองจะเริ่มจากระดับประมาณ 280 – 260 เมตร เหนือระดับน้ำทะเลปานกลาง โดยมีพื้นที่สามารถทำเหมืองได้รวมประมาณ 200,912 ตารางเมตร หรือ 125 - 2 - 28 ไร่

2. พื้นที่กันเขตไม่ทำเหมือง ระยะ 50 เมตร จากแนวเขตประทานบัตร

เนื่องจากมีถนนสาธารณะประโยชน์ตั้งอยู่ด้านทิศตะวันตกเฉียงใต้ จึงกันเขตจากแนวถนนสาธารณะประโยชน์ เป็นระยะทาง 50 เมตร คิดเป็นพื้นที่ 25,046 ตารางเมตร หรือ 15 - 2 - 62 ไร่

3. พื้นที่กันเขตไม่ทำเหมือง ระยะ 10 เมตร จากแนวเขตประทานบัตร

กันเขตไม่ทำเหมืองระยะ 10 เมตร จากแนวเขตประทานบัตร เพื่อก่อสร้างคันดิน และคูระบายน้ำ ซึ่งมีพื้นที่กันเขตไม่ทำเหมืองประมาณ 23,376 ตารางเมตร หรือ 14 - 2 - 44 ไร่

4. พื้นที่เก็บกองเปลือกดิน เศษหิน และมูลดินทราย

ตั้งอยู่ทางทิศตะวันตกของพื้นที่ประทานบัตร โดยมีพื้นที่เก็บกองประมาณ 19,000 ตารางเมตร หรือ 11 - 3 - 50 ไร่ ความกว้างประมาณ 100 เมตร ยาวประมาณ 290 เมตร สูง 9 เมตร สามารถเก็บกองเปลือกดินได้ประมาณ 135,200 ลูกบาศก์เมตร

5. บ่อดักตะกอน

พื้นที่ส่วนหนึ่งจะใช้เป็นบ่อดักตะกอน บ่อดักตะกอนจำนวน 1 คู ตั้งอยู่บริเวณโรงโม่ ซึ่งมีขนาดประมาณ 25 X 25 ตารางเมตร สามารถรับน้ำได้ $= 2 \times 25 \times 25 \times 2.5 = 3,125$ ลูกบาศก์เมตร ซึ่งใช้ พื้นที่ประมาณ 1,400 ตารางเมตร หรือ 0 - 3 - 50 ไร่ ตั้งอยู่ในพื้นที่โรงโม่หิน

ในส่วนพื้นที่การทำเหมืองจะขุด Sump (บ่อรับน้ำ) ขนาดประมาณ 40 X 40 ตารางเมตร จุน้ำได้ประมาณ 12,800 ลูกบาศก์เมตร (Freeboard 2.0 เมตร) ตำแหน่งที่ตั้งตามความเหมาะสมตามสภาพ หน้าเหมืองในแต่ละปี

6. คูระบายน้ำ และคันทำนบ

ขุดคูระบายน้ำมีขนาดความกว้าง 0.5 เมตร ที่ท้องคูระบายน้ำ หรือกว้างที่ระดับปากคูระบายน้ำ 1.5 เมตร และ ลึก 0.5 เมตร โดยมีความลาดชันของผนังของคูระบายน้ำ 1 : 1 และสร้างคันดินที่มีความกว้างที่สันประมาณ 2.0 เมตร สูงประมาณ 1.0 เมตร และความกว้างที่ฐานประมาณ 5 เมตร รอบพื้นที่ประทานบัตร ใช้พื้นที่ประมาณ 24,824 ตารางเมตร หรือ 15 - 2 - 06 ไร่ โดยตั้งอยู่ในพื้นที่กันเขตไม่ทำเหมืองระยะ 50 เมตร และ 10 เมตร จะใช้ดินที่เกิดจากการขุดคูระบายน้ำ และเปลือกดิน

7. โรงโม่หิน

โรงโม่หินอยู่ในเขตประทานบัตร โดยตั้งอยู่ทางทิศตะวันตกของพื้นที่ประทานบัตร ครอบคลุมพื้นที่ประมาณ 45,542 หรือ 28 - 1 - 86 ไร่

1.3.2 การวางแผนการทำเหมือง และการออกแบบการทำเหมือง

การวางแผนการทำเหมืองจะทำเหมืองที่ระดับสูงสุด 280 เมตร เหนือระดับน้ำทะเลปานกลาง (ที่ระดับปากบ่อ) และระดับต่ำสุด 260 เมตร เหนือระดับน้ำทะเลปานกลาง ความลึกของบ่อเหมือง 20 เมตร ครอบคลุมพื้นที่ประมาณ 125 - 2 - 28 ไร่ วิธีการทำเหมืองเป็นการทำเหมืองหาบแบบชันบันได โดยมีความสูงหน้าเหมือง (Bench Height) ไม่เกิน 10 เมตร ความกว้างของชันบันได (Berm Width) ไม่น้อยกว่า 10 เมตร ความลาดชันรวมของบ่อเหมืองไม่เกิน 45 องศา และความลึกสูงสุดของบ่อเหมืองประมาณ 20 เมตร จากระดับ 260 เมตร เหนือระดับน้ำทะเลปานกลาง

การออกแบบการทำเหมืองจะเริ่มต้นการทำเหมืองบริเวณเครื่องหมาย “ห” ไปตามแนวทิศลูกศรชี้
⇒ ทิศทางการเดินหน้าเหมืองจะเดินตั้งฉากตามแนว Dip และหน้าเหมืองจะขนานกับแนว Strike ตลอดจนหลีกเลี่ยงการเดินหน้าเหมืองที่มีรอยเลื่อน (Fault) เอียงเข้าหาหน้างาน เพื่อป้องกันมิให้มีการพังถล่ม หรือการร่วงหล่นของหินบริเวณหน้าเหมือง

ในตลอดช่วงเวลากการทำเหมืองในที่นี้จะทำการผลิตแร่ โดยจะทำเหมืองแบบชันบันไดลดหลั่นมา ที่ระดับพื้นล่างของบ่อเหมืองที่ระดับความสูงประมาณ 260 เมตร เหนือระดับน้ำทะเลปานกลาง (รูปที่ 1-2)

1.3.3 แผนการทำเหมือง

1. การพัฒนาหน้าเหมือง และการเปิด Overburden

การพัฒนาหน้าเหมืองเริ่มจากการปรับพื้นที่หน้างาน และขุด Overburden ออก โดยเปลือกดินที่ได้จะนำไปเก็บกองที่กองเปลือกดิน เศษหิน และมูลดินทราย เมื่อดอกเปลือกดินจนถึงชั้นแร่จึงจะเข้าทำการเจาะระเบิด และตักขนส่ง

2. ระยะเวลาการผลิต ขั้นตอนการทำเหมืองประกอบด้วย

ก) การเจาะ

จะใช้เครื่องเจาะ Hydraulic Crawler drill ในการเจาะระเบิด ดอกเจาะ ขนาด 3.5 นิ้ว ความยาวของก้านเจาะ 3 เมตร เจาะลึกประมาณ 11 เมตรต่อรู ระยะห่างระหว่างแถว (Burden) ประมาณ 3.5 เมตร และระยะห่างระหว่างรู (Spacing) 3.5 เมตร

ข) การระเบิด

จะใช้วัตถุระเบิดแรงชนิด Dynamite Emulsion ร่วมกับปุ๋ยแอมโมเนียมไนเตรทผสมกับน้ำมันดีเซล (ANFO) โดยใช้แก๊ปไฟฟ้าเป็นตัวจุดระเบิด

ค) การขุด

จะใช้รถขุด Backhoe ขนาด 20 ตัน เทียบเท่ากับ Komatsu PC 200 หรือ Caterpillar 320 หรือยี่ห้ออื่นตามความเหมาะสม ขุดหินปูนใส่รถบรรทุกสิบล้อ ขนไปยังโรงโม่หิน

ง) การขนส่ง

จะใช้รถบรรทุกสิบล้อขนหินจากหน้าเหมืองไปยังโรงโม่หินเพื่อบดย่อย ก่อนนำออกไปจำหน่าย และใช้งานต่อไป ในการทำเหมืองจะลอกเปลือกดินควบคู่ไปกับการผลิต และจะผลิตในอัตราการผลิตแร่ขั้นต่ำที่คุ้มค่าทางเศรษฐกิจ (Economy of Scale) ซึ่งกำหนดโดยกรมอุตสาหกรรมพื้นฐานและการเหมืองแร่

1.3.4 การแต่งแร่

โรงโม่หินของโครงการ ตั้งอยู่ทางทิศตะวันตกของพื้นที่ประทานบัตร

1.3.5 ขั้นตอนการโม่บด และย่อยหิน

แร่หินปูนที่ได้จากการระเบิดจะใช้รถชุดแบ็คโฮตักใส่รถบรรทุกเทท้าย ขนไปยังโรงโม่หินซึ่งตั้งอยู่ในเขต
ประทานบัตร ทะเบียนโรงงานเลขที่ ธ 3 - 3 (1) - 12/58 ขก. ขนาดปากโม่ 54 นิ้ว X 42 นิ้ว จำนวน 1 ปาก ทำการ
ย่อยให้ได้ขนาดตามที่ตลาดต้องการเพื่อจำหน่ายต่อไป แสดงกระบวนการโม่ บด และย่อยหิน ดังรูปที่ 1-3

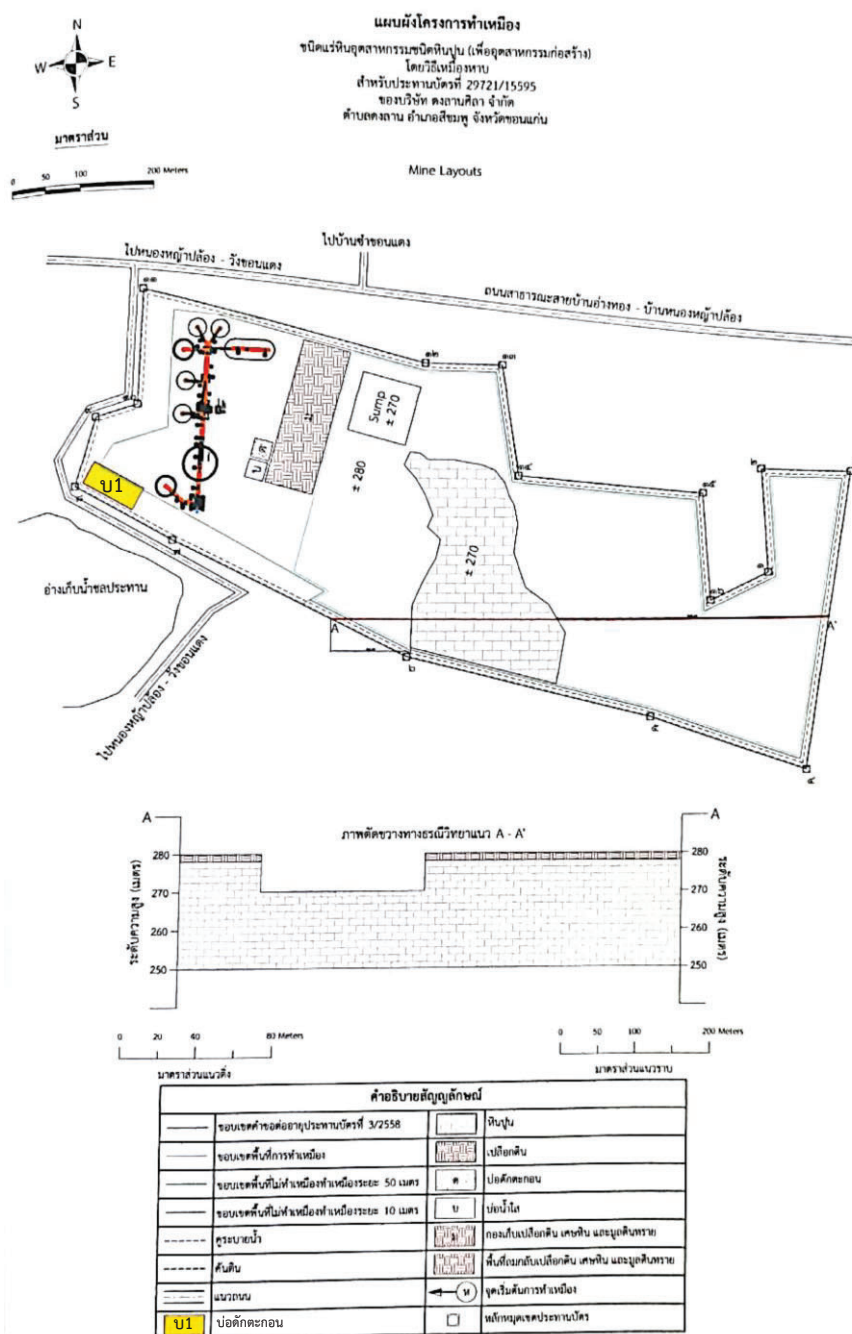

รูปที่ 1-2: แสดงแผนผังโครงการทำเหมือง

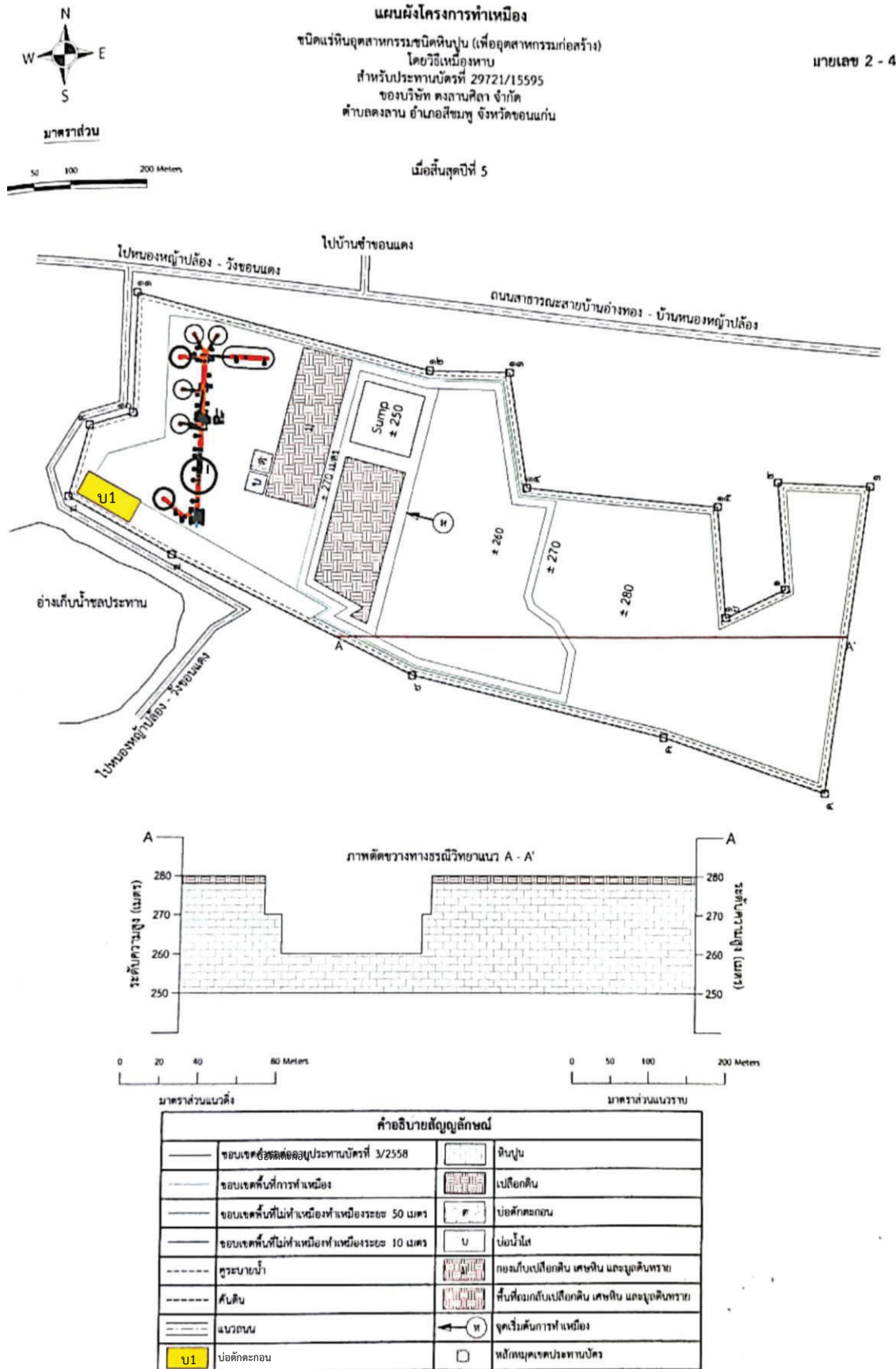

รูปที่ 1 2: (ต่อ) แสดงแผนผังโครงการทำเหมือง

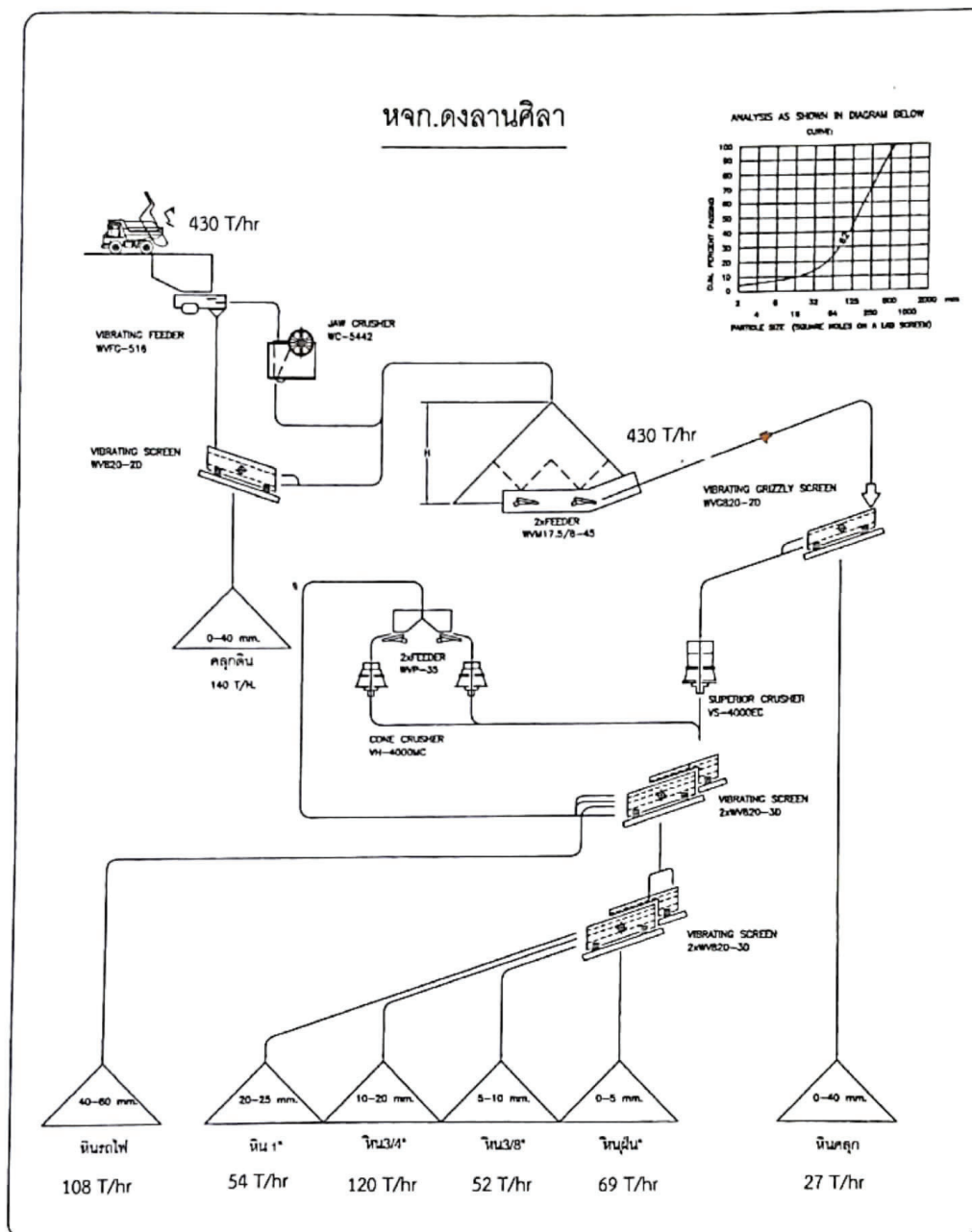

จำนวนผลผลิตคำนวณจากการทำงานเครื่องจักรเต็มความสามารถ แต่จำนวนผลผลิตเปลี่ยนแปลงได้ สาเหตุจากสภาพสิ่งแวดล้อม สถานที่ การทำงานและวัตถุดิบ จึงไม่สามารถรับประกันจำนวนผลผลิตจากการออกแบบได้

รูปที่ 1-3: แผนผังแสดงกระบวนการโม่ บด และย่อยหิน

1.4 แผนการดำเนินการตามมาตรการป้องกันและแก้ไขผลกระทบสิ่งแวดล้อม และ มาตรการติดตามตรวจสอบคุณภาพสิ่งแวดล้อม

การดำเนินการตามมาตรการป้องกันและแก้ไขผลกระทบสิ่งแวดล้อม และมาตรการติดตามตรวจสอบคุณภาพสิ่งแวดล้อม ของโครงการเหมืองแร่หินอุตสาหกรรมชนิดหินปูน เพื่ออุตสาหกรรมก่อสร้าง ประทานบัตรที่ 29721/15595 ของบริษัท ดงลานศิลา จำกัด ตั้งอยู่ที่ ตำบลดงลาน อำเภอสีชมพู จังหวัดขอนแก่น มีการดำเนินการตรวจติดตามดังรายละเอียดต่อไปนี้

1. การตรวจติดตามการปฏิบัติตามมาตรการป้องกันและแก้ไขผลกระทบสิ่งแวดล้อม

บริษัทที่ปรึกษาฯ จะทำการติดตามตรวจสอบตามมาตรการป้องกันและแก้ไขผลกระทบสิ่งแวดล้อมตามเงื่อนไขของมาตรการป้องกันและแก้ไขผลกระทบสิ่งแวดล้อมที่กำหนดไว้ในรายงานการวิเคราะห์ผลกระทบสิ่งแวดล้อม (EIA) ของโครงการ (คำขอประทานบัตรที่ 115/2538) ตามหนังสือแจ้งพิจารณารายงานเลขที่ วว 0804/7958 มาตรการป้องกันแก้ไขผลกระทบสิ่งแวดล้อม (เพิ่มเติม) สำหรับคำขอต่ออายุประทานบัตรที่ 2/2554 (ประทานบัตรที่ 29721/15595) และมาตรการป้องกันและแก้ไขผลกระทบสิ่งแวดล้อม (เพิ่มเติม) สำหรับการขอเปลี่ยนแปลงแผนผังโครงการทำเหมือง ประทานบัตรที่ 29721/15595 ตามหนังสือที่ ออก 0506/2481 (ภาคผนวก ข) โดยจะเสนอปัญหาและอุปสรรคในการปฏิบัติตามมาตรการฯ และเสนอแนวทางการแก้ไขการดำเนินการต่อไป

2. การติดตามตรวจสอบคุณภาพสิ่งแวดล้อม

บริษัทที่ปรึกษาฯ จะทำการติดตามตรวจสอบคุณภาพสิ่งแวดล้อมตามเงื่อนไขมาตรการที่กำหนดไว้ดังตารางที่ 1-1 โดยทำการตรวจวัดคุณภาพอากาศ ระดับเสียง แรงสั่นสะเทือน และคุณภาพน้ำ และนำผลการวิเคราะห์มาศึกษาเปรียบเทียบกับค่ามาตรฐานที่กำหนด

3. การจัดทำรายงาน

บริษัทที่ปรึกษาฯ จะจัดทำรายงานผลการปฏิบัติตามมาตรการป้องกันและแก้ไขผลกระทบสิ่งแวดล้อม และมาตรการติดตามตรวจสอบผลกระทบสิ่งแวดล้อมของโครงการ ในปี พ.ศ. 2568 เพื่อนำเสนอต่อหน่วยงานอนุญาต และหน่วยงานราชการที่เกี่ยวข้อง เพื่อพิจารณาต่อไป

ตารางที่ 1-1: สรุปรายละเอียดการติดตามตรวจสอบผลกระทบสิ่งแวดล้อมโครงการเหมืองแร่หินอุตสาหกรรมชนิดหินปูน เพื่ออุตสาหกรรมก่อสร้าง ประทานบัตรที่ 29721/15595 ของบริษัท ดงลานศิลา จำกัด

รายการตรวจวัด	จุดตรวจวัด	ดัชนีตรวจวัด	ความถี่
1. คุณภาพอากาศ	จำนวน 4 สถานี คือ - บริเวณบ้านผาขาว - บริเวณบ้านวังขอนแดง - บริเวณบ้านอ่างทอง - บริเวณโรงแต่งแร่ - บริเวณบ้านหนองหญ้าปล้อง*	- Total Suspended Particulates (TSP 24 hr.)	2 ครั้ง/ปี คือ - มี.ค. - เม.ย. - ก.ย. - พ.ย.
2. ระดับเสียง	จำนวน 1 สถานี คือ - บริเวณพื้นที่โครงการ - บริเวณบ้านผาขาว - บริเวณบ้านวังขอนแดง - บริเวณบ้านอ่างทอง	- L_{eq} 24 hr. และ L_{max}	2 ครั้ง/ปี คือ - มี.ค. - เม.ย. - ก.ย. - พ.ย.
3. แรงสั่นสะเทือน	จำนวน 3 สถานี คือ - บริเวณบ้านวังขอนแดง - บริเวณบ้านอ่างทอง - บริเวณอ่างเก็บน้ำหนองหญ้าปล้อง	- Vibration	2 ครั้ง/ปี คือ - มี.ค. - เม.ย. - ก.ย. - พ.ย.
4. คุณภาพน้ำ	น้ำผิวดิน จำนวน 1 สถานี - บริเวณอ่างเก็บน้ำหนองหญ้าปล้อง (อยู่ใกล้พื้นที่โครงการทางทิศตะวันตกเฉียงเหนือ) น้ำใต้ดิน จำนวน 3 สถานี - น้ำบาดาลบ้านวังขอนแดง - น้ำบาดาลบ้านหนองหญ้าปล้อง - น้ำบาดาลบ้านอ่างทอง	- pH - Turbidity - Total Dissolved Solids - Total Suspended Solids - Total Solids - Total Hardness - Total Iron - ระดับน้ำบาดาล	2 ครั้ง/ปี คือ - มี.ค. - เม.ย. - ก.ย. - พ.ย.

หมายเหตุ: * โครงการดำเนินการตรวจวัดคุณภาพอากาศบริเวณบ้านหนองหญ้าปล้องเพิ่มเติม ตามคำแนะนำของสำนักงานอุตสาหกรรมพื้นฐานและการเหมืองแร่ เขต 2 อุตรธานี (ภาคผนวก ก)

ที่มา : มาตรการป้องกันและแก้ไขผลกระทบสิ่งแวดล้อม สำหรับคำขอต่ออายุประทานบัตรที่ 2/2562 (ประทานบัตรที่ 29721/15595) โครงการเหมืองแร่หินอุตสาหกรรมชนิดหินปูน เพื่ออุตสาหกรรมก่อสร้าง ของบริษัท ดงลานศิลา จำกัด, มิถุนายน 2563

2.1 การดำเนินการ

รายงานผลการปฏิบัติตามมาตรการป้องกันและแก้ไขผลกระทบสิ่งแวดล้อมของ โครงการเหมืองแร่หิน อุตสาหกรรมชนิดหินปูน เพื่ออุตสาหกรรมก่อสร้าง ประทานบัตรที่ 29721/15595 ของบริษัท ดงลานศิลา จำกัด บริษัทที่ปรึกษาฯ ได้ทำการติดตามตรวจสอบมาตรการป้องกันและแก้ไขผลกระทบสิ่งแวดล้อม และมาตรการติดตาม ตรวจสอบผลกระทบสิ่งแวดล้อมที่กำหนดไว้ในรายงานการวิเคราะห์ผลกระทบสิ่งแวดล้อม (EIA) ของโครงการ (คำขอประทานบัตรที่ 115/2538) ตามหนังสือแจ้งพิจารณารายงานเลขที่ วว 0804/7958 มาตรการป้องกันแก้ไข ผลกระทบสิ่งแวดล้อม (เพิ่มเติม) สำหรับคำขอต่ออายุประทานบัตรที่ 2/2554 (ประทานบัตรที่ 29721/15595) และมาตรการป้องกันและแก้ไขผลกระทบสิ่งแวดล้อม (เพิ่มเติม) สำหรับการขอเปลี่ยนแปลงแผนผังโครงการทำเหมือง ประทานบัตรที่ 29721/15595 โดยทำการตรวจวัดเมื่อวันที่ 16-18 มีนาคม 2568 โดยมีรายละเอียดดังตารางที่ 2-1 และตารางที่ 2-2

2.2 สรุปผลการตรวจติดตาม

จากการตรวจติดตามการปฏิบัติตามมาตรการป้องกันและแก้ไขผลกระทบสิ่งแวดล้อมของโครงการ พบว่า โครงการได้ปฏิบัติตามมาตรการที่กำหนดไว้เป็นอย่างดี ส่วนบางมาตรการที่โครงการยังไม่ได้ปฏิบัติตามมาตรการ อันเนื่องมาจากยังอยู่ในระยะดำเนินการทำเหมืองซึ่งยังไม่ถึงเวลาปฏิบัติตามมาตรการ หรือยังไม่เกิดปัญหาขึ้น เนื่องจากทางโครงการได้ปฏิบัติตามมาตรการที่กำหนดไว้อย่างเคร่งครัด นอกจากนี้ทางบริษัทที่ปรึกษาฯ ได้มี ข้อเสนอแนะแนวทางสำหรับบางมาตรการไว้เพื่อให้โครงการได้นำไปปฏิบัติต่อไป

**ตารางที่ 2-1: ผลการปฏิบัติตามมาตรการป้องกันและแก้ไขผลกระทบสิ่งแวดล้อม โครงการเหมืองแร่หิน
อุตสาหกรรมชนิดหินปูน เพื่ออุตสาหกรรมก่อสร้าง ของบริษัท ดงลานศิลา จำกัด ประทานบัตรที่
29721/15595 ตั้งอยู่ที่ ตำบลดงลาน อำเภอสี่หมุ่น จังหวัดขอนแก่น**

มาตรการป้องกัน และแก้ไขผลกระทบสิ่งแวดล้อม	รายละเอียดของการปฏิบัติ	เหตุผลที่ไม่ปฏิบัติ/ปฏิบัติไม่ครบ/ เปลี่ยนแปลงการปฏิบัติ และข้อเสนอแนะ
1. มาตรการป้องกันแก้ไขผลกระทบสิ่งแวดล้อมที่เสนอไว้ในรายงานฯ		
1.1 เปิดหน้าเหมืองแบบขั้นบันได ความสูงของ ขั้นบันได 10 เมตร และความกว้าง 8-10 เมตร และ ให้รักษาความลาดชันของหน้าเหมืองให้อยู่ในสภาพ ที่ปลอดภัย	- โครงการเปิดหน้าเหมืองให้มีลักษณะ เป็นขั้นบันไดที่มีความสูงของขั้นบันได ไม่เกิน 10 เมตร ความกว้างของ ขั้นบันไดไม่น้อยกว่า 10 เมตร และ ควบคุมความลาดเอียงของหน้าเหมือง โดยรวม ไม่เกิน 45 องศา (รูปที่ 2-1)	- โครงการปฏิบัติตามมาตรการ ป้องกันและแก้ไขผลกระทบ สิ่งแวดล้อม สำหรับคำขอต่อ อายุประทานบัตรที่ 2/2562 (ประทานบัตรที่ 29721/15595) ออกโดยกองบริหารสิ่งแวดล้อม กรมอุตสาหกรรมพื้นฐานและ การเหมืองแร่, มิถุนายน 2563
1.2 ให้จัดเตรียมพื้นที่เก็บกองเศษหิน เศษหิน ประมาณ 16 ไร่ สร้างคันทำนบบริเวณที่เก็บกอง ขนาดฐานกว้างไม่น้อยกว่า 6 เมตร สูง 2 เมตร ยอด ทำนบกว้าง 2 เมตร พร้อมทั้งขุดคูระบายน้ำรอบ กองดิน และบริเวณขอบเขตประทานบัตร จากหมุด ที่ 6 ถึงหมุดที่ 12 ให้มีท้องคูกว้าง 1.0 เมตร ลึก 0.5 เมตร และบ่อดักตะกอนขนาด 50x60x2.5 เมตร	- โครงการจัดให้มีพื้นที่เก็บกองเปลือก ดิน เศษหิน และมูลดินทราย ซึ่งตั้งอยู่ ทางทิศตะวันตกของพื้นที่โครงการ โดยมีความกว้างประมาณ 100 เมตร ยาวประมาณ 290 เมตร สูง 9 เมตร พร้อมจัดให้มีคูระบายน้ำรอบบริเวณ กองเก็บเปลือกดิน เศษหิน และมูลดิน ทราย เพื่อชักน้ำจากการชะล้างให้ไหล ลงสู่บ่อดักตะกอน (รูปที่ 2-2 ถึง รูปที่ 2-5)	- โครงการปฏิบัติตามมาตรการ ป้องกันและแก้ไขผลกระทบ สิ่งแวดล้อม (เพิ่มเติม) สำหรับ การขอเปลี่ยนแปลงแผนผัง โครงการทำเหมือง โครงการ เหมืองแร่หินอุตสาหกรรมชนิด หินปูน เพื่ออุตสาหกรรมก่อสร้าง ของบริษัท ดงลานศิลา จำกัด ประทานบัตรที่ 29721/15595 ออกโดยกรมอุตสาหกรรม พื้นฐานและการเหมืองแร่, เดือน มิถุนายน 2561
1.3 เว้นการเปิดทำเหมืองใกล้ทางสาธารณะที่อยู่ ใกล้แนวเขตประทานบัตรที่อยู่ด้านทิศใต้และทิศ ตะวันตกในระยะ 50 เมตร	- โครงการได้เว้นการเปิดทำเหมือง ใกล้ทางสาธารณะที่อยู่ใกล้แนวเขต ประทานบัตรที่อยู่ด้านทิศใต้และทิศ ตะวันตกในระยะ 50 เมตร (รูปที่ 2-6 และ รูปที่ 2-7)	-
1.4 วัตถุระเบิดที่ใช้ประมาณสูงสุดไม่เกิน 150 กิโลกรัมต่อจังหวัดงหว่ง ทำการระเบิดวันละ 1 ครั้ง เวลาการระเบิดประมาณ 17.00 น. และมีสัญญาณ เตือนก่อนการระเบิดทุกครั้ง	- ทางโครงการได้ใช้วัตถุระเบิดไม่เกิน 150 กิโลกรัม/จังหวัดงหว่ง ทำการ ระเบิดวันละ 1 ครั้ง ในเวลา 17.00 น. และยังมีสัญญาณเตือนก่อนทำการ ระเบิดทุกครั้ง (รูปที่ 2-8 และรูปที่ 2-9)	-

ตารางที่ 2-1: (ต่อ) ผลการปฏิบัติตามมาตรการป้องกันและแก้ไขผลกระทบสิ่งแวดล้อม โครงการเหมืองแร่หินอุตสาหกรรมชนิดหินปูน เพื่ออุตสาหกรรมก่อสร้าง ของบริษัท ดงลานศิลา จำกัด ประทานบัตรที่ 29721/15595 ตั้งอยู่ที่ ตำบลดงลาน อำเภอสีชมพู จังหวัดขอนแก่น

มาตรการป้องกันและแก้ไขผลกระทบสิ่งแวดล้อม	รายละเอียดของการปฏิบัติ	เหตุผลที่ไม่ปฏิบัติ/ปฏิบัติไม่ครบ/เปลี่ยนแปลงการปฏิบัติ และข้อเสนอแนะ
1.5 ให้ปลูกไม้โตเร็วบนสันคันดินโดยรอบเขตพื้นที่โครงการ และให้ปลูกไม้โตเร็วบริเวณพื้นที่ว่างระหว่างอ่างเก็บน้ำและขอบเขตโครงการ โดยให้ปลูกแบบสุมเฉลี่ยไร่ละ 300 ต้น	- โครงการดำเนินการปลูกไม้โตเร็วบนคันทำนบกั้นดินโดยรอบพื้นที่โครงการและบริเวณริมเส้นทางขนส่งแร่ รวมถึงบริเวณพื้นที่ว่างระหว่างอ่างเก็บน้ำและขอบเขตโครงการ (รูปที่ 2-10 และรูปที่ 2-11)	-
1.6 ให้ปรับปรุงเส้นทางขนส่งช่วงที่เป็นถนนลูกรังให้เป็นถนนที่มีผิวจราจรที่ไม่ก่อให้เกิดฝุ่นละอองฟุ้งกระจายมาก ด้วยการบดอัดด้วยหินปูนและปรับเกรด 3 เดือนต่อครั้ง	- ทางโครงการดำเนินการปรับปรุงเส้นทางขนส่ง โดยการบดอัดด้วยหินปูนและปรับเกรด 3 เดือนต่อครั้ง (รูปที่ 2-12)	-
1.7 ในการขนส่งแร่ต้องใช้ผ้าใบปิดคลุมรถบรรทุก และกำหนดให้ใช้ความเร็วในการขนส่งไม่เกิน 30 กิโลเมตรต่อชั่วโมง บนเส้นทางลูกรังและช่วงที่ผ่านชุมชน	- โครงการได้กำหนดให้มีการปิดคลุมผ้าใบรถบรรทุก พร้อมทั้งควบคุมให้พนักงานขับรถด้วยความเร็วไม่เกิน 30 กิโลเมตรต่อชั่วโมง บนเส้นทางลูกรังและช่วงที่ผ่านชุมชน (รูปที่ 2-13 และรูปที่ 2-14)	-
1.8 ให้ฉีดพรมน้ำบริเวณเส้นทางขนส่งแร่ ในช่วงที่เป็นถนนลูกรังที่ผ่านชุมชนบ้านอ่างทอง บ้านนาอุดม และบ้านวังเพิ่ม โดยให้ฉีดพรมวันละ 3-4 ครั้ง	- โครงการจัดให้มีการฉีดพรมน้ำบนเส้นทางขนส่งแร่ในบ้านอ่างทอง บ้านนาอุดม และบ้านวังเพิ่ม อย่างสม่ำเสมอ (รูปที่ 2-15)	-
1.9 ให้ชุดบ่อสังเกตการณ์ จำนวน 2 บ่อ อยู่ระหว่างขอบเขตอ่างเก็บน้ำและขอบเขตโครงการ ทำการบันทึกระดับน้ำในบ่อเดือนละ 2 ครั้ง และเปรียบเทียบความสัมพันธ์ของระดับน้ำในบ่อสังเกตการณ์กับระดับน้ำในอ่างเก็บน้ำ พร้อมทั้งรายงานผลการศึกษาให้สำนักงานนโยบายและแผนสิ่งแวดล้อมทราบปีละ 1 ครั้ง	- โครงการได้มีการชุดบ่อสังเกตการณ์จำนวน 2 บ่อ อยู่ระหว่างขอบเขตอ่างเก็บน้ำและขอบเขตโครงการ (รูปที่ 2-16) และได้มีการบันทึกระดับน้ำในบ่อสังเกตการณ์เดือนละ 2 ครั้ง พร้อมทั้งเปรียบเทียบความสัมพันธ์ของระดับน้ำในบ่อสังเกตการณ์กับระดับน้ำในอ่างเก็บน้ำ (ภาคผนวก ก)	-
1.10 ในกรณีที่มีน้ำในอ่างเก็บน้ำลดลงและก่อความเดือดร้อนต่อผู้ใช้แหล่งน้ำ ให้ดำเนินการแก้ไขปัญหาดังกล่าว โดยให้สูบน้ำที่อยู่ในชุมชนเมืองผ่านบ่อดักตะกอนก่อน แล้วจึงระบายลงสู่อ่างเก็บน้ำหนองหญ้าปล้อง เป็นการชดเชยปริมาณน้ำในอ่าง	- โครงการจะปฏิบัติตามมาตรการอย่างเคร่งครัด	-

ตารางที่ 2-1: (ต่อ) ผลการปฏิบัติตามมาตรการป้องกันและแก้ไขผลกระทบสิ่งแวดล้อม โครงการเหมืองแร่หินอุตสาหกรรมชนิดหินปูน เพื่ออุตสาหกรรมก่อสร้าง ของบริษัท ดงลานศิลา จำกัด ประทานบัตรที่ 29721/15595 ตั้งอยู่ที่ ตำบลดงลาน อำเภอสีชมพู จังหวัดขอนแก่น

มาตรการป้องกันและแก้ไขผลกระทบสิ่งแวดล้อม	รายละเอียดของการปฏิบัติ	เหตุผลที่ไม่ปฏิบัติ/ปฏิบัติไม่ครบ/เปลี่ยนแปลงการปฏิบัติ และข้อเสนอแนะ
1.11 ในกรณีที่สันเขื่อนได้รับความเสียหายจากกิจกรรมเหมืองแร่ ให้ทำการปรับปรุงซ่อมแซมให้อยู่ในสภาพดี	- โครงการจะปฏิบัติตามมาตรการอย่างเคร่งครัด	-
1.12 ในกรณีที่มีการกระเด็นของหินในเขตอ่างน้ำ จะต้องปรับปรุงรูปแบบการทำเหมืองให้การปลิวของหินอยู่ในระยะปลอดภัยและจัดเก็บเศษหินที่ปลิวไปในเขตอ่างเก็บน้ำให้เรียบร้อย	- โครงการจะปฏิบัติตามมาตรการที่กำหนดอย่างเคร่งครัด	-
1.13 บริเวณโรงโม่ให้ติดตั้งเครื่องฉีดสเปรย์น้ำ บริเวณจุดต่างๆ ที่ก่อให้เกิดฝุ่นละอองทุกจุด และบริเวณสายพานลำเลียงที่เทกองหินคัดขนาดแล้ว	- โครงการได้มีการติดตั้งเครื่องฉีดสเปรย์น้ำบริเวณจุดต่างๆ ที่ก่อให้เกิดฝุ่นละอองทุกจุด และบริเวณสายพานลำเลียงที่เทกองหินคัดแยกแล้ว (รูปที่ 2-17)	-
1.14 จัดหาอุปกรณ์ป้องกันส่วนบุคคลให้พนักงานสวมใส่ตามความเหมาะสมกับลักษณะงาน และจัดให้มีการตรวจสอบสุขภาพคนงานอย่างน้อยปีละ 2 ครั้ง	- ทางโครงการจัดให้มีอุปกรณ์ป้องกันอันตรายส่วนบุคคลให้พนักงานสวมใส่ตามความเหมาะสม (รูปที่ 2-18) ทั้งนี้ทางโครงการดำเนินการตรวจสุขภาพพนักงานประจำปี 2568 ครั้งที่ 1 เมื่อวันที่ 21 พฤษภาคม 2568 (ภาคผนวก ก)	-
1.15 ให้มีการติดตามตรวจสอบ พร้อมทั้งรายงานผลการตรวจสอบให้สำนักงานนโยบายและแผนสิ่งแวดล้อม ทราบทุกครั้ง ดังต่อไปนี้		
1) ติดตามตรวจสอบฝุ่นละอองในบรรยากาศ บริเวณบ้านผาขาม บ้านวังขอนแดง บ้านอ่างทอง และบริเวณโรงแต่งแร่ ปีละ 2 ครั้ง ในช่วงเดือนมีนาคมและพฤศจิกายน	- โครงการดำเนินการตรวจวัดคุณภาพอากาศ เมื่อวันที่ 17-18 มีนาคม 2568 พบว่า พารามิเตอร์ที่ทำการตรวจวัดมีค่าอยู่ในเกณฑ์มาตรฐานที่กำหนดทุกสถานี ดังรายละเอียดในบทที่ 3	- โครงการปฏิบัติตามมาตรการป้องกันและแก้ไขผลกระทบสิ่งแวดล้อม สำหรับคำขออายุ ประทานบัตรที่ 2/2562 (ประทานบัตรที่ 29721/15595) ออกโดยกองบริหารสิ่งแวดล้อม กรมอุตสาหกรรมพื้นฐานและการเหมืองแร่, มิถุนายน 2563

ตารางที่ 2-1: (ต่อ) ผลการปฏิบัติตามมาตรการป้องกันและแก้ไขผลกระทบสิ่งแวดล้อม โครงการเหมืองแร่หินอุตสาหกรรมชนิดหินปูน เพื่ออุตสาหกรรมก่อสร้าง ของบริษัท ดงลานศิลา จำกัด ประทานบัตรที่ 29721/15595 ตั้งอยู่ที่ ตำบลดงลาน อำเภอสี่หมื่น จังหวัดขอนแก่น

มาตรการป้องกันและแก้ไขผลกระทบสิ่งแวดล้อม	รายละเอียดของการปฏิบัติ	เหตุผลที่ไม่ปฏิบัติ/ปฏิบัติไม่ครบ/เปลี่ยนแปลงการปฏิบัติ และข้อเสนอแนะ
2) ติดตามตรวจสอบระดับเสียงบริเวณพื้นที่โครงการ ปีละ 2 ครั้ง ตามการตรวจวัดฝุ่น	- โครงการดำเนินการตรวจวัดระดับเสียง เมื่อ 17-18 มีนาคม 2568 พบว่าพารามิเตอร์ที่ทำการตรวจวัดมีค่าอยู่ในเกณฑ์มาตรฐานที่กำหนดทุกสถานี ดังรายละเอียดในบทที่ 3	- โครงการปฏิบัติตามมาตรการป้องกันและแก้ไขผลกระทบสิ่งแวดล้อม สำหรับคำขอต่ออายุ ประทานบัตรที่ 2/2562 (ประทานบัตรที่ 29721/15595) ออกโดยกองบริหารสิ่งแวดล้อม กรมอุตสาหกรรมพื้นฐานและการเหมืองแร่, มิถุนายน 2563
3) ติดตามตรวจสอบแรงสั่นสะเทือนบริเวณบ้านขนแดง บ้านอ่างทอง และบริเวณอ่างเก็บน้ำหนองหญ้าปล้อง ปีละ 2 ครั้ง เช่นเดียวกับการตรวจวัดฝุ่น	- โครงการได้ดำเนินการตรวจวัดแรงสั่นสะเทือน เมื่อวันที่ 17 มีนาคม 2568 พบว่าพารามิเตอร์ที่ทำการตรวจวัดมีค่าอยู่ในเกณฑ์มาตรฐานที่กำหนดทุกสถานี ดังรายละเอียดในบทที่ 3	- โครงการปฏิบัติตามมาตรการป้องกันและแก้ไขผลกระทบสิ่งแวดล้อม สำหรับคำขอต่ออายุ ประทานบัตรที่ 2/2562 (ประทานบัตรที่ 29721/15595) ออกโดยกองบริหารสิ่งแวดล้อม กรมอุตสาหกรรมพื้นฐานและการเหมืองแร่, มิถุนายน 2563
4) ติดตามตรวจสอบคุณภาพน้ำผิวดินและระดับน้ำบาดาล บริเวณอ่างเก็บน้ำหนองหญ้าปล้อง (อยู่ใกล้พื้นที่โครงการทางทิศตะวันตกเฉียงเหนือ) น้ำบาดาลบ้านวังขนแดง น้ำบาดาลบ้านหนองหญ้าปล้อง และน้ำบาดาลบ้านอ่างทอง โดยให้ตรวจวัดค่าความเป็นกรดด่าง ความขุ่น ความกระด้างรวม ปริมาณเหล็ก ปริมาณของแข็งแขวนลอย ปริมาณของแข็งละลาย และปริมาณของแข็งทั้งหมด ปีละ 2 ครั้ง ในช่วงเดือนกันยายนและเมษายน	- โครงการได้ดำเนินการเก็บตัวอย่างน้ำผิวดินและน้ำใต้ดิน เพื่อนำไปวิเคราะห์ เมื่อวันที่ 16 มีนาคม 2568 พบว่าพารามิเตอร์ที่ทำการตรวจวัดส่วนใหญ่มีค่าอยู่ในเกณฑ์มาตรฐานที่กำหนด ดังรายละเอียดในบทที่ 3	- โครงการปฏิบัติตามมาตรการป้องกันและแก้ไขผลกระทบสิ่งแวดล้อม สำหรับคำขอต่ออายุ ประทานบัตรที่ 2/2562 (ประทานบัตรที่ 29721/15595) ออกโดยกองบริหารสิ่งแวดล้อม กรมอุตสาหกรรมพื้นฐานและการเหมืองแร่, มิถุนายน 2563
2. มาตรการป้องกันและแก้ไขผลกระทบสิ่งแวดล้อมที่กำหนดโดยสำนักงานนโยบายและแผนสิ่งแวดล้อม		
2.1 ให้ปรับปรุงระบบป้องกันผลกระทบสิ่งแวดล้อมภายในโรงโม่หิน ให้เป็นไปตามประกาศกรมทรัพยากรธรณี	- โครงการได้ดำเนินการปรับปรุงโรงโม่ให้เป็นระบบปิด โดยปิดคลุมสายพานลำเลียง ปิดคลุมยั้งรับหินใหญ่ เพื่อลดผลกระทบด้านฝุ่นละออง (รูปที่ 2-19)	-

ตารางที่ 2-1: (ต่อ) ผลการปฏิบัติตามมาตรการป้องกันและแก้ไขผลกระทบสิ่งแวดล้อม โครงการเหมืองแร่หินอุตสาหกรรมชนิดหินปูน เพื่ออุตสาหกรรมก่อสร้าง ของบริษัท ดงลานศิลา จำกัด ประทานบัตรที่ 29721/15595 ตั้งอยู่ที่ ตำบลดงลาน อำเภอสีชมพู จังหวัดขอนแก่น

มาตรการป้องกัน และแก้ไขผลกระทบสิ่งแวดล้อม	รายละเอียดของการปฏิบัติ	เหตุผลที่ไม่ปฏิบัติ/ปฏิบัติไม่ครบ/ เปลี่ยนแปลงการปฏิบัติ และข้อเสนอแนะ
2.2 ให้ดำเนินการปลูกไม้ยืนต้นโตเร็วภายหลังจากได้รับประทานบัตรแล้ว (ระยะเตรียมการทำเหมือง) และก่อนที่จะมีการดำเนินโครงการ โดยวิธีปลูกต้นไม้ให้มีระยะ 2x2 เมตร (ประมาณ 400 ต้นต่อไร่) ในพื้นที่เว้นการทำเหมือง รวมทั้งให้มีการบำรุงรักษาดินไม้เหล่านั้นให้มีความเจริญเติบโตเต็มที่ ทั้งนี้ให้เสนอแผนการปลูกต้นไม้ พร้อมระบุพันธุ์ไม้และพื้นที่ปลูกให้สำนักงานนโยบายและแผนสิ่งแวดล้อม และกรมป่าไม้พิจารณาความเหมาะสมก่อนดำเนินการ	- ทางโครงการได้ดำเนินการปลูกไม้ยืนต้นโตเร็ว ในพื้นที่เว้นจากการทำเหมือง เพื่อลดผลกระทบด้านฝุ่นละออง และเป็นการเพิ่มพื้นที่สีเขียวให้โครงการ (รูปที่ 2-6 และรูปที่ 2-7)	-
2.3 หากได้รับการร้องเรียนจากราษฎรที่อาศัยอยู่ในบริเวณใกล้เคียงว่าได้รับความเดือดร้อนรำคาญจากการดำเนินโครงการ หรือสาธารณสุขสมบัติได้รับความเสียหายจากกิจกรรมเหมืองแร่ และสำนักงานนโยบายและแผนสิ่งแวดล้อมได้ตรวจพบว่าไม่ปฏิบัติตามมาตรการที่กำหนดไว้ ผู้ถือประทานบัตรจะต้องยินยอมยุติการทำเหมืองตามคำสั่งของทางราชการฯ และแก้ไขเหตุแห่งความเดือดร้อนให้เสร็จสิ้นก่อนที่จะดำเนินการต่อไป	- ปัจจุบันโครงการยังไม่ได้มีการร้องเรียนจากราษฎรในบริเวณใกล้เคียงว่าได้รับความเดือดร้อนรำคาญจากการดำเนินโครงการ หรือสาธารณสุขสมบัติได้รับความเสียหายจากการทำเหมือง	-
2.4 หากผู้ถือประทานบัตรมีความประสงค์ที่จะเปลี่ยนแปลงวิธีการทำเหมือง หรือเปลี่ยนแปลงเพิ่มเติมชนิดแร่ หรือการดำเนินงานที่แตกต่างจากที่เสนอไว้ในรายงานฯ จะต้องเสนอรายละเอียดเกี่ยวกับวิธีการทำเหมืองและการดำเนินงานในการเปลี่ยนแปลงดังกล่าว ประกอบกับมาตรการป้องกันผลกระทบที่สอดคล้องกับการเปลี่ยนแปลงใหม่ ให้สำนักงานนโยบายและแผนทรัพยากรธรรมชาติและสิ่งแวดล้อมพิจารณาให้ความเห็นด้านสิ่งแวดล้อมก่อน	- ปัจจุบันทางโครงการได้มีการเปลี่ยนแปลงแผนผังโครงการบางส่วน โดยการติดตั้งโรงม่หินของโครงการอยู่ในพื้นที่ด้านทิศตะวันตกของประทานบัตร และเปลี่ยนแปลงขนาดของพื้นที่เก็บกองเปลือกดิน เศษหิน และมูลดินทราย บ่อตกตะกอน คั่นทำนบดิน ตามแผนผังโครงการทำเหมืองชนิดแร่หินอุตสาหกรรมชนิดหินปูน เพื่ออุตสาหกรรมก่อสร้าง พ.ศ. 2561 (ปบ. 29721/15595)	-

ตารางที่ 2-1: (ต่อ) ผลการปฏิบัติตามมาตรการป้องกันและแก้ไขผลกระทบสิ่งแวดล้อม โครงการเหมืองแร่หินอุตสาหกรรมชนิดหินปูน เพื่ออุตสาหกรรมก่อสร้าง ของบริษัท ดงลานศิลา จำกัด ประทานบัตรที่ 29721/15595 ตั้งอยู่ที่ ตำบลดงลาน อำเภอสีชมพู จังหวัดขอนแก่น

มาตรการป้องกันและแก้ไขผลกระทบสิ่งแวดล้อม	รายละเอียดของการปฏิบัติ	เหตุผลที่ไม่ปฏิบัติ/ปฏิบัติไม่ครบ/เปลี่ยนแปลงการปฏิบัติ และข้อเสนอแนะ
2.5 ให้ทำการปรับปรุงพื้นที่โครงการฯ ที่ผ่านการทำเหมืองแร่แล้ว พร้อมทั้งให้รายงานผลการดำเนินงานให้สำนักงานนโยบายและแผนสิ่งแวดล้อมและกรมทรัพยากรธรณีทราบทุก 2 ปี นับจากวันที่ได้รับประทานบัตร โดยต้องนำเสนอโดยมีรายละเอียดของการดำเนินการ และตำแหน่งที่ได้ดำเนินการไปแล้วอย่างเพียงพอในปีที่ผ่านมา	- ทางโครงการมีการดูแลต้นไม้ที่ปลูกไว้บริเวณโรงโม่หิน คันทำนบดินรอบๆ แนวเขตพื้นที่โครงการ และพื้นที่เว้นการทำเหมืองให้เจริญเติบโตได้ดี และปลูกเสริมในส่วนที่ตายส่วนด้านทิศตะวันออกของพื้นที่โครงการ ทางโครงการได้หยุดการทำเหมืองและปล่อยให้ไม้ธรรมชาติขึ้นปกคลุม ทั้งนี้ทางโครงการได้จัดทำรายงานแผนและผลการดำเนินงานด้านการฟื้นฟูพื้นที่ทำเหมือง เมื่อวันที่ 1 กรกฎาคม พ.ศ. 2567 (ภาคผนวก ก)	- โครงการปฏิบัติตามมาตรการป้องกันและแก้ไขผลกระทบสิ่งแวดล้อม สำหรับคำขอต่ออายุ ประทานบัตรที่ 2/2562 (ประทานบัตรที่ 29721/15595) ออกโดยกองบริหารสิ่งแวดล้อม กรมอุตสาหกรรมพื้นฐานและการเหมืองแร่, มิถุนายน 2563
2.6 ในระหว่างการทำเหมืองหากพบวัตถุโบราณหรือร่องรอยของโบราณคดี ไม่ว่าจะเป็นภาพเขียนสีหรืออื่นๆ ที่มีความสำคัญทางประวัติศาสตร์ จะต้องรายงานและขอความร่วมมือกับกรมศิลปากรหรือสำนักงานศิลปากรในท้องถิ่นที่เข้าไปดำเนินการตรวจสอบพื้นที่ ทั้งนี้ ในระหว่างการสำรวจต้องหยุดการทำเหมืองชั่วคราว และหาพิสูจน์แล้วว่าเป็นแหล่งโบราณคดี ผู้ถือประทานบัตรต้องปฏิบัติตามเงื่อนไขของหน่วยงานที่เกี่ยวข้องโดยไม่มีข้อเรียกร้องใดๆ	- ระหว่างการทำเหมืองของโครงการในปัจจุบัน ยังไม่พบโบราณวัตถุหรือร่องรอยของโบราณคดี ไม่ว่าจะเป็นภาพเขียนสีหรืออื่นๆ ที่มีความสำคัญทางประวัติศาสตร์แต่อย่างใด	-

ที่มา: มาตรการป้องกันและแก้ไขผลกระทบสิ่งแวดล้อม โครงการเหมืองแร่หินอุตสาหกรรมชนิดหินปูน เพื่อการก่อสร้าง ของห้างหุ้นส่วนจำกัด ดงลานศิลา คำขอประทานบัตรที่ 115/2538

ตารางที่ 2-2: ผลการปฏิบัติตามมาตรการป้องกันและแก้ไขผลกระทบสิ่งแวดล้อม (เพิ่มเติม) สำหรับการขอเปลี่ยนแปลงแผนผังโครงการทำเหมือง โครงการเหมืองแร่หินอุตสาหกรรมชนิดหินปูน เพื่ออุตสาหกรรมก่อสร้าง ของบริษัท ดงลานศิลา จำกัด ประทานบัตรที่ 29721/15595 ตั้งอยู่ที่ตำบลดงลาน อำเภอสี่หมุก จังหวัดขอนแก่น

มาตรการป้องกันและแก้ไขผลกระทบสิ่งแวดล้อม	รายละเอียดของการปฏิบัติ	เหตุผลที่ไม่ปฏิบัติ/ปฏิบัติไม่ครบ/เปลี่ยนแปลงการปฏิบัติและข้อเสนอแนะ
1. ให้ปลูกต้นไม้ท้องถิ่น ต้นไม้โตเร็วทรงสูงหรือพันธุ์ไม้อื่น ๆ ที่เหมาะสมในพื้นที่ที่เว้นไม่ทำเหมืองจากแนวเขตประทานบัตรโดยรอบ ระยะ 10 เมตร มีระยะปลูกประมาณ 2x2 เมตร แบบสลับฟันปลา พร้อมทั้งให้ดูแลบำรุงรักษาพันธุ์ไม้นั้นให้มีความเจริญเติบโตที่ดี และกันเขตไม่ทำเหมืองเข้าใกล้ทางสาธารณประโยชน์ ในระยะ 50 เมตร	- โครงการได้มีการปลูกไม้ยืนต้นโตเร็วในพื้นที่เว้นแนวเขตไม่ทำเหมืองรอบเขตประทานบัตร ระยะ 10 เมตร พร้อมทั้งดูแลรักษาต้นไม้เหล่านั้นให้เจริญงอกงามต่อไป (รูปที่ 2-6 และรูปที่ 2-7)	-
2. ให้จัดเตรียมพื้นที่เก็บกองเปลือกดิน เศษหิน และมูลดินทราย บริเวณสัญลักษณ์ ม พื้นที่ประมาณ 100x290 ตารางเมตร ตามที่กำหนดในแผนผังโครงการทำเหมือง เก็บกองสูงประมาณ 9 เมตร พร้อมจัดให้มีคูระบายน้ำรอบบริเวณกองเก็บเปลือกดิน เศษหิน และมูลดินทราย เพื่อชะล้างน้ำจากการชะล้างให้ไหลลงสู่บ่อดักตะกอน ทั้งนี้ หากไม่มีการเก็บกองเพิ่มเติมให้ปลูกหญ้าหรือพืชตระกูลถั่วปกคลุมดินเพื่อป้องกันการชะล้างของดิน	- โครงการจัดให้มีพื้นที่เก็บกองเปลือกดิน เศษหิน และมูลดินทราย ซึ่งตั้งอยู่ทางทิศตะวันตกของพื้นที่โครงการ โดยมีความกว้างประมาณ 100 เมตร ยาวประมาณ 290 เมตร สูง 9 เมตร พร้อมจัดให้มีคูระบายน้ำรอบบริเวณกองเก็บเปลือกดิน เศษหิน และมูลดินทราย เพื่อชะล้างน้ำจากการชะล้างให้ไหลลงสู่บ่อดักตะกอน (รูปที่ 2-2 ถึง รูปที่ 2-5)	-
3. ให้ขุดคูระบายน้ำ ขนาดความกว้าง 1.5 เมตร ความกว้างท้องร่อง 0.5 เมตร ความลึก 0.5 เมตร ร่วมกับคันทำนบดิน ขนาดฐานกว้างประมาณ 5 เมตร สันด้านบนกว้าง 6 เมตร ความสูง 1 เมตร ในบริเวณพื้นที่ที่เว้นไม่ทำเหมือง ในระยะ 10 เมตร	- โครงการได้มีการขุดคูระบายน้ำ ร่วมกับการจัดทำคันทำนบดินในพื้นที่เว้นเขตไม่ทำเหมือง (รูปที่ 2-20 และรูปที่ 2-21)	-
4. ให้ขุดบ่อดักตะกอน จำนวน 2 บ่อ ขนาดประมาณ 25x25 ตารางเมตร ความลึก ประมาณ 2.5 เมตร ตามที่กำหนดในแผนผังโครงการทำเหมือง พร้อมทั้งดูแลชุดลอกบ่อดักถั่ว ปิละ 1 ครั้ง เพื่อรองรับปริมาณน้ำฝนชะล้างในบริเวณพื้นที่โรงโม่หิน	- โครงการได้มีการขุดบ่อดักตะกอน จำนวน 2 บ่อ เพื่อรองรับปริมาณน้ำฝนชะล้างในบริเวณพื้นที่โรงโม่หิน (รูปที่ 2-4 และรูปที่ 2-5)	-

**ตารางที่ 2-2: (ต่อ) ผลการปฏิบัติตามมาตรการป้องกันและแก้ไขผลกระทบสิ่งแวดล้อม (เพิ่มเติม) สำหรับ
การขอเปลี่ยนแปลงแผนผังโครงการทำเหมือง โครงการเหมืองแร่หินอุตสาหกรรมชนิดหินปูน
เพื่ออุตสาหกรรมก่อสร้าง ของบริษัท ดงลานศิลา จำกัด ประทานบัตรที่ 29721/15595 ตั้งอยู่
ที่ ตำบลดงลาน อำเภอสี่หมุก จังหวัดขอนแก่น**

มาตรการป้องกัน และแก้ไขผลกระทบสิ่งแวดล้อม	รายละเอียดของการปฏิบัติ	เหตุผลที่ไม่ปฏิบัติ/ปฏิบัติไม่ครบ/ เปลี่ยนแปลงการปฏิบัติ และข้อเสนอแนะ
5. ให้สร้างโรงโม่หินเป็นระบบปิด และจัดให้มีระบบ ป้องกันผลกระทบสิ่งแวดล้อมให้ครบถ้วน ตาม ข้อกำหนดของประกาศกรมอุตสาหกรรมพื้นฐานและ การเหมืองแร่ เรื่อง ให้โรงโม่บดหรือย่อยหินมีระบบ ป้องกันผลกระทบสิ่งแวดล้อม ลงวันที่ 12 มกราคม 2548 พร้อมทั้งหมั่นดูแลบำรุงรักษาอาคารและ อุปกรณ์ต่าง ๆ ให้สามารถใช้งานได้อย่างมี ประสิทธิภาพอย่างสม่ำเสมอ เพื่อควบคุมและลดการ ฟุ้งกระจายของฝุ่นละออง	- โครงการได้มีการปิดคลุมโรงโม่หิน ปิดคลุมสายพานลำเลียง ปิดคลุม ปากโม่ พร้อมทั้งมีการติดตั้งระบบ สเปรย์น้ำภายในโรงโม่ เพื่อลด ผลกระทบด้านฝุ่นละอองที่อาจเกิดขึ้น ระหว่างดำเนินโครงการ (รูปที่ 2-17 และรูปที่ 2-19)	-
6. ออกแบบให้มีบ่อรับน้ำ (Sump) ขนาดประมาณ 40x40 ตารางเมตร ความลึก 3 เมตร ตำแหน่งที่ตั้ง ตามความเหมาะสมตามสภาพหน้าเหมืองในแต่ละปี หรือบริเวณที่ต่ำสุดของบ่อเหมืองให้เป็นพื้นที่รวบรวม รับน้ำไหลจากพื้นที่ทำเหมือง และติดตั้งเครื่องสูบ น้ำ เพื่อสูบน้ำจากบ่อดังกล่าวไปใช้ในกิจกรรมต่าง ๆ พร้อมทั้งหมั่นดูแลชุดลอกบ่อดังกล่าว เพื่อใช้รองรับ ปริมาณน้ำฝนชะล้างผ่านบริเวณพื้นที่ทำเหมืองได้ อย่างมีประสิทธิภาพ	- โครงการได้จัดให้จุดที่ต่ำที่สุดของ หน้าเหมืองให้เป็นพื้นที่รวบรวมรับน้ำ ไหลจากพื้นที่ทำเหมือง เพื่อใช้น้ำ จากบ่อดังกล่าวไปใช้ในกิจกรรม ต่างๆ ภายในพื้นที่โครงการ (รูปที่ 2-22)	-
7. จัดให้มีการตรวจสอบสุขภาพของพนักงาน ปีละ 2 ครั้ง โดยการตรวจสอบร่างกายโดยทั่วไป ได้แก่ ความสามารถ ของการมองเห็น ความสามารถในการได้ยิน ระบบ ทางเดินหายใจ และการเอกซเรย์ปอด ให้แก่คนงานที่ ปฏิบัติงานในเขตเหมืองแร่ และโรงโม่หิน พร้อมทั้ง รายงานสรุปผลให้กรมอุตสาหกรรมพื้นฐานและการ เหมืองแร่ และสำนักงานนโยบายและแผนทรัพยากร ธรรมชาติและสิ่งแวดล้อมทราบ	- ทางโครงการได้มีการตรวจสอบสุขภาพ พนักงานเป็นประจำ โดยดำเนินการ ตรวจสอบสุขภาพ ประจำปี 2568 ครั้งที่ 1 เมื่อวันที่ 21 พฤษภาคม 2568 (ภาคผนวก ก)	

**ตารางที่ 2-2: (ต่อ) ผลการปฏิบัติตามมาตรการป้องกันและแก้ไขผลกระทบสิ่งแวดล้อม (เพิ่มเติม) สำหรับ
การขอเปลี่ยนแปลงแผนผังโครงการทำเหมือง โครงการเหมืองแร่หินอุตสาหกรรมชนิดหินปูน
เพื่ออุตสาหกรรมก่อสร้าง ของบริษัท ดงลานศิลา จำกัด ประทานบัตรที่ 29721/15595 ตั้งอยู่
ที่ ตำบลดงลาน อำเภอสีชมพู จังหวัดขอนแก่น**

มาตรการป้องกัน และแก้ไขผลกระทบสิ่งแวดล้อม	รายละเอียดของการปฏิบัติ	เหตุผลที่ไม่ปฏิบัติ/ปฏิบัติไม่ครบ/ เปลี่ยนแปลงการปฏิบัติ และข้อเสนอแนะ
8. หากผู้ถือประทานบัตรมีความประสงค์จะ ปรับเปลี่ยนแผนงานการฟื้นฟูสภาพพื้นที่ที่สอดคล้อง กับข้อเท็จจริงหรือการปรับปรุงแผนงานให้ดีกว่าเดิม ให้ดำเนินการจัดทำแผนการฟื้นฟูพื้นที่ฉบับใหม่ พร้อมงบประมาณกองทุนที่สอดคล้องกัน ส่งให้กรม อุตสาหกรรมพื้นฐานและการเหมืองแร่เพื่อพิจารณา ให้ความเห็นชอบก่อนดำเนินการ	- ปัจจุบันทางโครงการยังไม่มี ความประสงค์จะปรับเปลี่ยนแผนงานการ ฟื้นฟูสภาพพื้นที่แต่อย่างใด	-
9. ให้รายงานผลความคืบหน้าตามแผนงานของ กองทุนฟื้นฟูพื้นที่เหมืองแร่ กองทุนเฝ้าระวังสุขภาพ และกองทุนพัฒนาหมู่บ้านรอบพื้นที่เหมืองแร่ตาม แบบรายงานแผนและผลการดำเนินงานบริหารจัดการ กองทุน พร้อมทั้งสำเนาบัญชีรายการ ตลอดจนบัญชี ค่าใช้จ่ายและแผนการใช้จ่ายงบประมาณของกองทุนฯ พร้อมภาพประกอบให้ชัดเจน โดยให้จำแนกเป็นรายปี และแนบไปพร้อมกับการรายงานผลการประชุม คณะกรรมการมวลชนสัมพันธ์ของโครงการฯ ส่งให้ สำนักงานอุตสาหกรรมจังหวัดที่ตั้งประทานบัตร กรมอุตสาหกรรมพื้นฐานและการเหมืองแร่ และ หน่วยงานที่เกี่ยวข้องทราบทุกปี	- โครงการได้มีการจัดทำรายงานแผน และผลการบริหารกองทุนฟื้นฟูพื้นที่ เหมืองแร่ กองทุนเฝ้าระวังสุขภาพ และกองทุนพัฒนาหมู่บ้านรอบพื้นที่ เหมืองแร่ ประจำปี 2566 ในส่วนของ รายงานแผนและผลการบริหาร กองทุนฟื้นฟูพื้นที่เหมืองแร่ กองทุน เฝ้าระวังสุขภาพ และกองทุนพัฒนา หมู่บ้านรอบพื้นที่เหมืองแร่ ประจำปี 2566 โครงการได้จัดทำรายงานสรุป และเสนอต่อหน่วยงานที่เกี่ยวข้อง เรียบร้อยแล้ว ทั้งนี้ ทางโครงการจะ รายงานผลประจำปี 2567 ให้ทราบ ในรายงานฉบับถัดไป (ภาคผนวก ข)	-

ที่มา: มาตรการป้องกันและแก้ไขผลกระทบสิ่งแวดล้อม (เพิ่มเติม) สำหรับการขอเปลี่ยนแปลงแผนผังโครงการทำเหมือง โครงการเหมืองแร่หิน
อุตสาหกรรมชนิดหินปูน เพื่ออุตสาหกรรมก่อสร้าง ของบริษัท ดงลานศิลา จำกัด ประทานบัตรที่ 29721/15595, มิถุนายน 2561

**ตารางที่ 2-3: ผลการปฏิบัติตามมาตรการป้องกันและแก้ไขผลกระทบสิ่งแวดล้อม สำหรับคำขอต่ออายุ
ประทานบัตรที่ 2/2562 (ประทานบัตรที่ 29721/15595) โครงการเหมืองแร่หินอุตสาหกรรม
ชนิดหินปูน เพื่ออุตสาหกรรมก่อสร้าง ของบริษัท ดงลานศิลา จำกัด ตั้งอยู่ที่ ตำบลดงลาน
อำเภอสีชมพู จังหวัดขอนแก่น**

มาตรการป้องกัน และแก้ไขผลกระทบสิ่งแวดล้อม	รายละเอียดของการปฏิบัติ	เหตุผลที่ไม่ปฏิบัติ/ปฏิบัติไม่ครบ/ เปลี่ยนแปลงการปฏิบัติ และข้อเสนอแนะ
1. ให้เว้นพื้นที่การทำเหมืองห่างจากแนวเขต ประทานบัตรโดยรอบ เป็นระยะไม่น้อยกว่า 10 เมตร และเว้นพื้นที่ไม่ทำเหมืองเป็นแนวกันเขตจาก ทางสาธารณะที่อยู่ใกล้แนวเขตประทานบัตรที่อยู่ ด้านทิศใต้และทิศตะวันตก ระยะไม่น้อยกว่า 50 เมตร พร้อมทั้งดูแลรักษาต้นไม้ที่มีอยู่เดิมให้มีการ เจริญเติบโตที่ดี และจัดทำหลักแนวเขตแสดงพื้นที่ ไม่ทำเหมืองให้เห็นชัดเจน	- โครงการได้เว้นพื้นที่การทำเหมือง ห่างจากแนวเขตประทานบัตร โดยรอบ เป็นระยะไม่น้อยกว่า 10 เมตร และเว้นพื้นที่ไม่ทำเหมืองเป็น แนวกันเขตจากทางสาธารณะที่อยู่ ใกล้แนวเขตประทานบัตรที่อยู่ด้าน ทิศใต้และทิศตะวันตกในระยะ 50 เมตร พร้อมทั้งดูแลรักษาต้นไม้เดิม ให้เจริญงอกงามต่อไป (รูปที่ 2-6 และ รูปที่ 2-7)	-
2. กำหนดการเปิดหน้าเหมืองให้มีทิศทางและลำดับ ขั้นตอน ตลอดจนขอบเขตพื้นที่ทำเหมืองตาม แผนผังโครงการทำเหมืองโดยเคร่งครัด โดยทำ เหมืองในลักษณะชั้นบันได มีความสูงของชั้นบันได ไม่เกิน 10 เมตร ความกว้างของชั้นบันไดไม่น้อยกว่า 10 เมตร และควบคุมความลาดชันของหน้าเหมือง โดยรวมไม่เกิน 45 องศา ส่วนบริเวณขอบบ่อเหมือง ด้านทิศตะวันออกเฉียงใต้บริเวณแนวรอยต่อของ หินปูนและหินดินดาน ให้มีความสูงของชั้นบันไดไม่ เกิน 10 เมตร ความกว้างของชั้นบันไดไม่น้อยกว่า 14 เมตร และรักษาความลาดเอียงของหน้าเหมือง ให้อยู่สภาพที่ปลอดภัย	- โครงการเปิดหน้าเหมืองให้มีลักษณะ เป็นชั้นบันไดที่มีความสูงของชั้นบันได ไม่เกิน 10 เมตร ความกว้างของ ชั้นบันไดไม่น้อยกว่า 10 เมตร และ ควบคุมความลาดเอียงของหน้าเหมือง โดยรวม ไม่เกิน 45 องศา (รูปที่ 2-1)	
3. ใช้เครื่องเจาะระเบิดแบบดินตะขบที่มีอุปกรณ์ เก็บฝุ่นติดตั้งที่ตำแหน่งหัวเจาะหรือใช้น้ำหล่อลื่นใน รูเจาะ เพื่อป้องกันและลดการฟุ้งกระจายของฝุ่น ละอองที่เกิดจากการเจาะระเบิด	- ทางโครงการใช้เครื่องเจาะระเบิด แบบ ดิน ตะ ขบ ที่ มี การ ติด ตั้ง เครื่องดูดฝุ่นที่บริเวณหัวเจาะ เพื่อลด การฟุ้งกระจายของฝุ่นละออง (รูปที่ 2-25)	

**ตารางที่ 2-3: (ต่อ) ผลการปฏิบัติตามมาตรการป้องกันและแก้ไขผลกระทบสิ่งแวดล้อม สำหรับคำขอต่ออายุ
ประทานบัตรที่ 2/2562 (ประทานบัตรที่ 29721/15595) โครงการเหมืองแร่หินอุตสาหกรรม
ชนิดหินปูน เพื่ออุตสาหกรรมก่อสร้าง ของบริษัท ดงลานศิลา จำกัด ตั้งอยู่ที่ ตำบลดงลาน
อำเภอสีชมพู จังหวัดขอนแก่น**

มาตรการป้องกัน และแก้ไขผลกระทบสิ่งแวดล้อม	รายละเอียดของการปฏิบัติ	เหตุผลที่ไม่ปฏิบัติ/ปฏิบัติไม่ครบ/ เปลี่ยนแปลงการปฏิบัติ และข้อเสนอแนะ
4. ใช้ปริมาณวัตถุระเบิดต่อจังหวัดไม่เกิน 90.72 กิโลกรัม โดยใช้ปุ๋ยแอมโมเนียไนเตรทผสมน้ำมันดีเซล (AN-FO) อัตราส่วน 94:6 โดยน้ำหนัก และใช้เก็บแบบช่วงเวลา จุดระเบิดระหว่างเวลา 16.00-17.00 น. วันละ 1 ครั้ง ก่อนการระเบิดจัดให้มีเจ้าหน้าที่ตรวจตราในรัศมี 100 เมตร และสัญญาณเสียงได้ยินและมองเห็นชัดเจนในระยะ 500 เมตร เป็นเวลาไม่น้อยกว่า 5 นาที พร้อมทั้งจัดทำป้ายเตือนเวลาทำการระเบิดหินและเขตการใช้วัตถุระเบิดไว้ที่ปากทางเข้าเหมือง ทั้งนี้ หลีกเลี่ยงการระเบิดย้อยหินที่มีขนาดใหญ่ ให้ใช้เครื่องเจาะกะแทกหรือเครื่องประเภททุบย้อยหินแทน	- โครงการควบคุมปริมาณการใช้วัตถุระเบิดต่อจังหวัดไม่เกิน 90.72 กิโลกรัม โดยใช้ปุ๋ยแอมโมเนียไนเตรทผสมน้ำมันดีเซล (AN-FO) อัตราส่วน 94:6 โดยน้ำหนัก และจุดระเบิดใช้เก็บแบบช่วงเวลา (ภาคผนวก ก) ซึ่งทำการระเบิดวันละ 1 ครั้ง ในเวลา 16.00-17.00 น. พร้อมทั้งมีหอนให้สัญญาณเสียงแจ้งเตือนก่อนการระเบิดทุกครั้ง ทั้งนี้โครงการได้จัดทำป้ายเตือนเวลาทำการระเบิดหินและเขตพื้นที่การทำเหมืองไว้อย่างชัดเจน (รูปที่ 2-8 และ รูปที่ 2-9)	
5. จัดเตรียมพื้นที่เก็บกองเปลือกหิน เศษหิน และมูลหินทราย เนื้อที่ประมาณ 17 ไร่ โดยให้เก็บกองเป็นชั้น ๆ ละ 5 เมตร ความสูงไม่เกิน 15 เมตร พร้อมทั้งขุดคูระบายน้ำรอบพื้นที่ประทานบัตร	- โครงการได้จัดเตรียมพื้นที่เก็บกองเปลือกหิน เศษหิน และมูลทราย เนื้อที่ประมาณ 17 ไร่ โดยให้เก็บกองเป็นชั้น ๆ ละ 5 เมตร ความสูงไม่เกิน 15 เมตร พร้อมทั้งขุดคูระบายน้ำรอบพื้นที่ประทานบัตร (รูปที่ 2-2 และ รูปที่ 2-3)	
6. ให้ขุดบ่อดักตะกอนจำนวน 2 บ่อ ตามที่กำหนดในแผนผังโครงการทำเหมืองให้มีขนาดเพียงพอที่จะรองรับปริมาณน้ำชะล้างในพื้นที่โครงการ ที่เก็บกองเปลือกหิน พร้อมทั้งขุดลอกตะกอนสะสมออกจากบ่อดักตะกอนและระบายน้ำอย่างน้อยปีละ 1 ครั้ง เพื่อรองรับปริมาณน้ำฝนชะล้างพื้นที่โครงการได้อย่างมีประสิทธิภาพ ทั้งนี้ให้ออกแบบบ่อบรรจบน้ำไว้บริเวณหน้าเหมืองในจุดต่ำสุดหรือบ่อพักน้ำ (Sump) เพื่อรองรับน้ำที่ไหลบ่าจากหน้าเหมืองและติดตั้งปั๊มน้ำ เพื่อสูบน้ำจากบ่อไปใช้ในกิจกรรมต่าง ๆ	- โครงการได้มีการขุดบ่อดักตะกอนจำนวน 2 บ่อ เพื่อรองรับปริมาณน้ำชะล้างในบริเวณพื้นที่โรงโม่หิน ทั้งนี้ทางโครงการออกแบบให้บริเวณที่ต่ำสุดของพื้นที่บ่อเหมืองให้เป็นพื้นที่รวมน้ำไหลบ่าจากพื้นที่ทำเหมือง พร้อมทั้งติดตั้งเครื่องสูบน้ำเพื่อสูบน้ำจากบ่อดักกล่าวไปยังบ่อดักตะกอน (รูปที่ 2-4, รูปที่ 2-5, รูปที่ 2-22 และรูปที่ 2-24)	

**ตารางที่ 2-3: (ต่อ) ผลการปฏิบัติตามมาตรการป้องกันและแก้ไขผลกระทบสิ่งแวดล้อม สำหรับคำขอต่ออายุ
ประทานบัตรที่ 2/2562 (ประทานบัตรที่ 29721/15595) โครงการเหมืองแร่หินอุตสาหกรรม
ชนิดหินปูน เพื่ออุตสาหกรรมก่อสร้าง ของบริษัท ดงลานศิลา จำกัด ตั้งอยู่ที่ ตำบลดงลาน
อำเภอสีชมพู จังหวัดขอนแก่น**

มาตรการป้องกัน และแก้ไขผลกระทบสิ่งแวดล้อม	รายละเอียดของการปฏิบัติ	เหตุผลที่ไม่ปฏิบัติ/ปฏิบัติไม่ครบ/ เปลี่ยนแปลงการปฏิบัติ และข้อเสนอแนะ
7. ติดป้ายชี้แจงแสดงรายละเอียดของแปลงประทานบัตร และป้ายสัญญาณจราจรเตือนความเร็วและให้ระมัดระวังรถบรรทุกบริเวณริมเส้นทางสาธารณะที่ใช้ในการขนส่งแร่ ก่อนถึงทางแยกเข้าพื้นที่โครงการให้เห็นชัดเจน	- ทางโครงการได้จัดทำป้ายแสดงรายละเอียดของแปลงประทานบัตร และป้ายสัญญาณจราจรเตือนลดความเร็ว และป้ายเตือนระมัดระวังรถบรรทุกไว้ชัดเจน (รูปที่ 2-14, รูปที่ 2-23 และรูปที่ 2-26)	
8. จัดหาและกักเก็บให้พนักงานสวมใส่อุปกรณ์ป้องกันอันตรายส่วนบุคคล เช่น หมวกนิรภัย รองเท้ากันภัย ถุงมือนิรภัย หน้ากากกันฝุ่น เครื่องป้องกันตา ป้องกันหู ฯลฯ ตามความเหมาะสมของลักษณะงานอย่างสม่ำเสมอ และมีน้ำดื่ม น้ำใช้ ที่พัก และส้วมที่ถูกสุขลักษณะในเขตเหมืองแร่ พร้อมทั้งจัดให้มีการตรวจสอบสุขภาพของพนักงานอย่างน้อยปีละ 1 ครั้ง ได้แก่ การตรวจสอบสุขภาพทั่วไป การมองเห็น สมรรถภาพปอด และการเอกซเรย์ปอด	- ทางโครงการจัดให้มีอุปกรณ์ป้องกันอันตรายส่วนบุคคลให้พนักงานสวมใส่ตามความเหมาะสม (รูปที่ 2-18) พร้อมทั้งจัดเตรียมน้ำดื่ม น้ำใช้ ที่พัก และส้วมที่ถูกสุขลักษณะ (รูปที่ 2-28 ถึงรูปที่ 2-31) ทั้งนี้ทางโครงการดำเนินการตรวจสอบสุขภาพพนักงานประจำปี 2568 เมื่อวันที่ 21 พฤษภาคม 2568 (ภาคผนวก ก)	
9. ให้ปรับปรุงโรงโม่หินเป็นระบบปิด และจัดให้มีระบบป้องกันผลกระทบสิ่งแวดล้อมให้ครบถ้วนตามข้อกำหนดประกาศกรมอุตสาหกรรมพื้นฐานและการเหมืองแร่ ลงวันที่ 12 มกราคม 2548 เรื่องให้โรงโม่บดหรือย่อยหินมีระบบป้องกันผลกระทบสิ่งแวดล้อม พร้อมทั้งให้บำรุงรักษาและใช้ระบบในขณะทำการผลิตแร่อย่างสม่ำเสมอ โดยเฉพาะระบบป้องกันและลดการฟุ้งกระจายของฝุ่นละออง	- โครงการได้มีการปิดคลุมโรงโม่หิน ปิดคลุมสายพานลำเลียง ปิดคลุมปากโม่ พร้อมทั้งมีการติดตั้งระบบสเปรย์น้ำภายในโรงโม่ เพื่อลดผลกระทบด้านฝุ่นละอองที่อาจเกิดขึ้นระหว่างดำเนินโครงการ (รูปที่ 2-19)	
10. ให้ผู้ถือประทานบัตรดำเนินการ ดังนี้		
10.1 จัดตั้งกองทุนเฝ้าระวังสุขภาพ กำหนดจากอัตราการผลิตแต่ละปีในอัตรา 0.50 บาทต่อเมตริกตัน แต่ต้องไม่น้อยกว่าปีละ 200,000 บาท (สองแสนบาทถ้วน) ให้จ่ายเงินเข้ากองทุนในเดือนแรกหลังได้รับอนุญาตต่ออายุประทานบัตร และในปีถัดไปจนถึงสิ้นอายุประทานบัตร เพื่อเป็นค่าใช้จ่ายในการตรวจสอบสุขภาพประชาชนรอบพื้นที่เหมืองแร่	- โครงการมีการจัดตั้งกองทุนเฝ้าระวังสุขภาพ เพื่อเป็นงบประมาณในการเฝ้าระวังหรือตรวจสอบสุขภาพสำหรับประชาชนรอบพื้นที่ทำเหมือง (ภาคผนวก ข)	

**ตารางที่ 2-3: (ต่อ) ผลการปฏิบัติตามมาตรการป้องกันและแก้ไขผลกระทบสิ่งแวดล้อม สำหรับคำขอต่ออายุ
ประทานบัตรที่ 2/2562 (ประทานบัตรที่ 29721/15595) โครงการเหมืองแร่หินอุตสาหกรรม
ชนิดหินปูน เพื่ออุตสาหกรรมก่อสร้าง ของบริษัท ดงลานศิลา จำกัด ตั้งอยู่ที่ ตำบลดงลาน
อำเภอสีชมพู จังหวัดขอนแก่น**

มาตรการป้องกัน และแก้ไขผลกระทบสิ่งแวดล้อม	รายละเอียดของการปฏิบัติ	เหตุผลที่ไม่ปฏิบัติ/ปฏิบัติไม่ครบ/ เปลี่ยนแปลงการปฏิบัติ และข้อเสนอแนะ
10.2 จัดตั้งกองทุนพัฒนาหมู่บ้านรอบพื้นที่ เหมืองแร่ กำหนดจากอัตราการผลิตในอัตรา 1 บาท ต่อเมตริกตัน แต่ต้องไม่น้อยกว่าปีละ 500,000 บาท (ห้าแสนบาทถ้วน) ให้นำเงินเข้ากองทุนในเดือนแรก หลังได้รับอนุญาตต่ออายุประทานบัตร และในปี ถัดไปจนถึงสิ้นอายุประทานบัตร เพื่อดำเนิน กิจกรรมด้านมวลชนสัมพันธ์ และพัฒนาคุณภาพ ชีวิตของประชาชน	- โครงการได้มีการจัดตั้งกองทุนพัฒนา หมู่บ้านรอบเหมืองแร่ เพื่อเป็น งบประมาณในการดำเนินกิจกรรมด้าน มวลชนสัมพันธ์ และพัฒนาคุณภาพ ชีวิตประชาชน (ภาคผนวก ข)	
ทั้งนี้ ให้มีหลักฐานทางบัญชีให้เจ้าหน้าที่ สามารถตรวจสอบได้ และรายงานแผนและผลการ ดำเนินงานบริหารจัดการกองทุนดังกล่าวให้กรม อุตสาหกรรมพื้นฐานและการเหมืองแร่ สำนักงาน อุตสาหกรรมพื้นฐานและการเหมืองแร่เขต 2 อุดรธานี และหน่วยงานราชการที่เกี่ยวข้องทราบทุก ปี หรือให้เป็นไปตามแนวทางที่กรมอุตสาหกรรม พื้นฐานและการเหมืองแร่กำหนด	- โครงการได้มีการจัดทำรายงานแผน และผลการบริหารกองทุนพื้นที่ เหมืองแร่ กองทุนเฝ้าระวังสุขภาพ และกองทุนพัฒนาหมู่บ้านรอบพื้นที่ เหมืองแร่ ประจำปี 2566 ในส่วนของ รายงานแผนและผลการบริหาร กองทุนพื้นที่เหมืองแร่ กองทุน เฝ้าระวังสุขภาพ และกองทุนพัฒนา หมู่บ้านรอบพื้นที่เหมืองแร่ ประจำปี 2566 โครงการได้จัดทำรายงานสรุป และเสนอต่อหน่วยงานที่เกี่ยวข้อง เรียบร้อยแล้ว ทั้งนี้ ทางโครงการจะ รายงานผลประจำปี 2567 ให้ทราบ ในรายงานฉบับถัดไป (ภาคผนวก ข)	
11. ให้ติดตามตรวจสอบคุณภาพสิ่งแวดล้อม ปีละ 2 ครั้ง ในช่วงเดือนมีนาคม-เมษายน และเดือน กันยายน-พฤศจิกายน โดยมีรายละเอียด ดังนี้		
11.1 ตรวจวัดปริมาณฝุ่นละอองรวมในอากาศ (TSP) ระดับเสียงสูงสุด และระดับเสียงเฉลี่ย 24 ชั่วโมง จำนวน 4 สถานี ได้แก่ บริเวณบ้านผาขาม บ้านวังขอนแดง บ้านอ่างทอง และบริเวณโรงแต่ง	- โครงการดำเนินการตรวจวัดคุณภาพ อากาศ ระดับเสียงสูงสุด และระดับ เสียงเฉลี่ย 24 ชั่วโมง เมื่อวันที่ 17-18 มีนาคม 2568 พบว่า พารามิเตอร์ที่ทำ การตรวจวัดมีค่าอยู่ในเกณฑ์มาตรฐาน ที่กำหนดทุกสถานี ดังรายละเอียดใน บทที่ 3	

**ตารางที่ 2-3: (ต่อ) ผลการปฏิบัติตามมาตรการป้องกันและแก้ไขผลกระทบสิ่งแวดล้อม สำหรับคำขอต่ออายุ
ประทานบัตรที่ 2/2562 (ประทานบัตรที่ 29721/15595) โครงการเหมืองแร่หินอุตสาหกรรม
ชนิดหินปูน เพื่ออุตสาหกรรมก่อสร้าง ของบริษัท ดงลานศิลา จำกัด ตั้งอยู่ที่ ตำบลดงลาน
อำเภอสีชมพู จังหวัดขอนแก่น**

มาตรการป้องกัน และแก้ไขผลกระทบสิ่งแวดล้อม	รายละเอียดของการปฏิบัติ	เหตุผลที่ไม่ปฏิบัติ/ปฏิบัติไม่ครบ/ เปลี่ยนแปลงการปฏิบัติ และข้อเสนอแนะ
11.2 ตรวจวัดแรงสั่นสะเทือนจากการใช้วัตถุระเบิด จำนวน 3 สถานี ได้แก่ บริเวณบ้านวังขอนแดง บ้านอ่างทอง และบริเวณอ่างเก็บน้ำบ้านหนองหญ้าปล้อง	- โครงการได้ดำเนินการตรวจวัดแรงสั่นสะเทือน เมื่อวันที่ 17 มีนาคม 2568 พบว่าพารามิเตอร์ที่ทำการตรวจวัดมีค่าอยู่ในเกณฑ์มาตรฐานที่กำหนดทุกสถานี ดังรายละเอียดในบทที่ 3	
11.3 ตรวจวัดคุณภาพน้ำผิวดิน น้ำใต้ดิน และระดับน้ำบาดาล จำนวน 4 สถานี ได้แก่ บริเวณอ่างเก็บน้ำบ้านหนองหญ้าปล้อง น้ำบาดาลบ้านวังขอนแดง น้ำบาดาลบ้านหนองหญ้าปล้อง และน้ำบาดาลบ้านอ่างทอง โดยวิเคราะห์หาค่าความเป็นกรด-ด่าง ความขุ่น ความกระด้างรวม ปริมาณเหล็ก ปริมาณของแข็งแขวนลอย ปริมาณของแข็งละลาย และปริมาณของแข็งทั้งหมด	- โครงการได้ดำเนินการเก็บตัวอย่างน้ำผิวดินและน้ำใต้ดิน เพื่อนำไปวิเคราะห์ เมื่อวันที่ 16 มีนาคม 2568 พบว่าพารามิเตอร์ที่ทำการตรวจวัดส่วนใหญ่มีค่าอยู่ในเกณฑ์มาตรฐานที่กำหนด ดังรายละเอียดในบทที่ 3	
12. ให้ทำการฟื้นฟูสภาพพื้นที่โครงการฯ ควบคู่ไปกับการทำเหมือง ดังนี้		
12.1 ดูแลรักษาพืชพันธุ์ไม้ที่มีอยู่เดิม และปลูกต้นไม้ท้องถิ่นหรือพันธุ์ไม้อื่น ๆ ที่เหมาะสมเสริมทดแทนต้นไม้ที่ตายลงในพื้นที่ที่เว้นไม่ทำเหมือง บนคันทำนบกั้นดิน และริมเส้นทางขนส่งแร่ ระยะปลูก 2x2 เมตร แบบสลับฟันปลา พร้อมทั้งบำรุงรักษาต้นไม้เหล่านั้นให้มีการเจริญเติบโตที่ดี เพื่อเพิ่มพื้นที่สีเขียวและลดผลกระทบด้านทัศนียภาพพื้นที่โครงการ	- โครงการดูแลรักษาพืชพันธุ์ไม้ที่มีอยู่เดิม และปลูกต้นไม้ท้องถิ่นทดแทนต้นไม้ที่ตายลง เช่น สน ประติพัทธ์ ทองอุไร ชัยพฤกษ์ กัลปพฤกษ์ เป็นต้น ในพื้นที่ที่เว้นไม่ทำเหมือง บนคันทำนบกั้นดิน ริมเส้นทางขนส่งแร่ รอบพื้นที่โรงโม่หิน บริเวณขอบบ่อเหมือง และพื้นที่ที่เื้อื่ออำนวยความสะดวกการปลูก พร้อมทั้งดูแลรักษาต้นไม้เหล่านั้นให้มีความเจริญเติบโตที่ดี เพื่อเพิ่มพื้นที่สีเขียวและลดผลกระทบด้านทัศนียภาพพื้นที่โครงการ (รูปที่ 2-6, รูปที่ 2-7, รูปที่ 2-10 และรูปที่ 2-11)	

**ตารางที่ 2-3: (ต่อ) ผลการปฏิบัติตามมาตรการป้องกันและแก้ไขผลกระทบสิ่งแวดล้อม สำหรับคำขอต่ออายุ
ประทานบัตรที่ 2/2562 (ประทานบัตรที่ 29721/15595) โครงการเหมืองแร่หินอุตสาหกรรม
ชนิดหินปูน เพื่ออุตสาหกรรมก่อสร้าง ของบริษัท ดงลานศิลา จำกัด ตั้งอยู่ที่ ตำบลดงลาน
อำเภอสีชมพู จังหวัดขอนแก่น**

มาตรการป้องกัน และแก้ไขผลกระทบสิ่งแวดล้อม	รายละเอียดของการปฏิบัติ	เหตุผลที่ไม่ปฏิบัติ/ปฏิบัติไม่ครบ/ เปลี่ยนแปลงการปฏิบัติ และข้อเสนอแนะ
12.2 พื้นที่ทำเหมืองซึ่งมีลักษณะเป็นบ่อเหมือง ลึกลงไปจากพื้นดินโดยรอบ ให้ปรับแต่งความลาด ชันผนังและพื้นของชั้นบันไดให้มีเสถียรภาพแข็งแรง และความปลอดภัย โดยการปลูกพืชคลุมดิน และ หญ้าแฝก เพื่อป้องกันการชะล้างพังทลายของดิน และพัฒนาเป็นบ่อกักเก็บน้ำเพื่อใช้สอยต่อไป	- โครงการปรับแต่งความลาดชันผนัง และพื้นของชั้นบันไดให้มีเสถียรภาพ แข็งแรงและความปลอดภัย	
ทั้งนี้ ให้จัดทำแผนและรายงานผลการ ดำเนินงานด้านการฟื้นฟูพื้นที่ทำเหมืองแร่ให้กรม อุตสาหกรรมพื้นฐานและการเหมืองแร่ และ หน่วยงานที่เกี่ยวข้องทราบทุกปี	- ทางโครงการได้จัดทำรายงานแผน และผลการดำเนินงานด้านการฟื้นฟู พื้นที่ทำเหมือง เมื่อวันที่ 1 กรกฎาคม พ.ศ. 2567 (ภาคผนวก ญ)	
13. หากผู้ถือประทานบัตรมีความประสงค์จะ ปรับเปลี่ยนแผนฟื้นฟูพื้นที่จากการทำเหมืองแร่ที่ สอดคล้องกับข้อเท็จจริงหรือการปรับปรุงแผนงาน ให้ดีกว่าเดิม ให้จัดทำแผนฟื้นฟูพื้นที่จากการทำ เหมืองแร่ฉบับใหม่ พร้อมงบประมาณที่สอดคล้อง กัน ส่งให้กรมอุตสาหกรรมพื้นฐานและการ เหมืองแร่เพื่อพิจารณาให้ความเห็นชอบก่อน ดำเนินการ	- ปัจจุบันทางโครงการยังไม่มี ความ ประสงค์จะปรับเปลี่ยนแผนงานการ ฟื้นฟูสภาพพื้นที่แต่อย่างใด	
14. ให้รื้อถอนอาคารหรือสิ่งปลูกสร้าง เครื่องจักร อุปกรณ์ที่ใช้ในการทำเหมืองออกจากบริเวณพื้นที่ทำ เหมือง แล้วปรับสภาพพื้นที่ตามแผนการการ ฟื้นฟูพื้นที่จากการทำเหมืองแร่ โดยดำเนินงานให้แล้ว เสร็จก่อนประทานบัตรจะสิ้นอายุไม่น้อยกว่า 1 เดือน	- ทางโครงการดำเนินการทำเหมือง อย่างต่อเนื่อง และยังไม่สิ้นสุดการทำ เหมือง ทั้งนี้โครงการจะปฏิบัติตาม มาตรการที่กำหนดอย่างเคร่งครัด	
15. ให้เผยแพร่ข้อมูลผลการติดตามตรวจสอบ ผลกระทบสิ่งแวดล้อม ปีละ 2 ครั้ง ผ่านช่องทางที่ ชุมชนสามารถได้รับข้อมูลอย่างทั่วถึง เช่นการ ประกาศเสียงตามสาย การทำแผ่นพับ ประชาสัมพันธ์ หรือการจัดบอร์ดแสดงข้อมูล บริเวณศาลาประชาคมหมู่บ้านหรือที่ทำการ ผู้ใหญ่บ้าน วัด โรงเรียนบาลส่งเสริมสุขภาพตำบล เป็นต้น	- โครงการได้จัดทำบอร์ดแสดงข้อมูล ผลการตรวจวัดคุณภาพสิ่งแวดล้อม ติดไว้ที่ศาลาประชาคมหมู่บ้าน เพื่อให้ ประชาชนได้รับทราบข้อมูลอย่าง ทั่วถึง (รูปที่ 2-27)	

**ตารางที่ 2-3: (ต่อ) ผลการปฏิบัติตามมาตรการป้องกันและแก้ไขผลกระทบสิ่งแวดล้อม สำหรับคำขอต่ออายุ
ประทานบัตรที่ 2/2562 (ประทานบัตรที่ 29721/15595) โครงการเหมือนแร่หินอุตสาหกรรม
ชนิดหินปูน เพื่ออุตสาหกรรมก่อสร้าง ของบริษัท ดงลานศิลา จำกัด ตั้งอยู่ที่ ตำบลดงลาน
อำเภอสีชมพู จังหวัดขอนแก่น**

มาตรการป้องกัน และแก้ไขผลกระทบสิ่งแวดล้อม	รายละเอียดของการปฏิบัติ	เหตุผลที่ไม่ปฏิบัติ/ปฏิบัติไม่ครบ/ เปลี่ยนแปลงการปฏิบัติ และข้อเสนอแนะ
16. ให้ผู้ถือประทานบัตรปฏิบัติตามประกาศกระทรวงทรัพยากรธรรมชาติและสิ่งแวดล้อม เรื่อง หลักเกณฑ์ และวิธีการจัดทำรายงานผลการปฏิบัติตามมาตรการที่กำหนดไว้ในรายงานการประเมินผลกระทบสิ่งแวดล้อม ซึ่งผู้ดำเนินการหรือผู้ขออนุญาตจะต้องจัดทำเมื่อได้รับอนุญาตให้ดำเนินการโครงการหรือกิจการแล้ว พ.ศ. 2561 ซึ่งได้ประกาศในราชกิจจานุเบกษา เมื่อวันที่ 4 มกราคม 2562	- โครงการปฏิบัติตาม ประกาศกระทรวงทรัพยากรธรรมชาติและสิ่งแวดล้อม เรื่อง หลักเกณฑ์ และวิธีการจัดทำรายงานผลการปฏิบัติตามมาตรการที่กำหนดไว้ในรายงานการประเมินผลกระทบสิ่งแวดล้อม ซึ่งผู้ดำเนินการ หรือผู้ขออนุญาต จะต้องจัดทำเมื่อได้รับอนุญาตให้ดำเนินการโครงการหรือกิจการแล้ว พ.ศ. 2561	
17. หากได้รับการร้องเรียนจากราษฎรในบริเวณใกล้เคียงว่าได้รับความเดือดร้อนรำคาญจากการดำเนินโครงการหรือสาธารณสมบัติได้รับความเสียหายจากการทำเหมืองและกิจกรรมที่เกี่ยวข้อง และทางราชการได้ตรวจพบว่า ไม่ปฏิบัติตาม มาตรการที่กำหนดไว้ ผู้ถือประทานบัตรจะต้องยุติ การทำเหมืองตามคำสั่งของทางราชการ แล้วแก้ไข เหตุแห่งความเดือดร้อนให้เสร็จสิ้นก่อนที่จะ ดำเนินการต่อไป	- ปัจจุบันโครงการยังไม่ได้รับการ ร้องเรียนจากราษฎรในบริเวณ ใกล้เคียงว่าได้รับความเดือดร้อน รำคาญจากการดำเนินโครงการ หรือ สาธารณสมบัติได้รับความเสียหายจาก การทำเหมือง	
18. หากผู้ถือประทานบัตรมีความประสงค์จะ เปลี่ยนแปลงรายละเอียดการทำเหมืองหรือการ ดำเนินกิจกรรมเกี่ยวเนื่องที่แตกต่างจากที่เสนอไว้ ในรายงานการศึกษาผลกระทบสิ่งแวดล้อมและ มาตรการป้องกันแก้ไขประกอบการขอต่ออายุ ประทานบัตร จะต้องเสนอรายละเอียดที่จะ เปลี่ยนแปลงดังกล่าว พร้อมทั้งข้อมูลเหตุผลความ จำเป็นและมาตรการป้องกันแก้ไขผลกระทบ สิ่งแวดล้อมที่สอดคล้องกับการเปลี่ยนแปลงให้กรม อุตสาหกรรมพื้นฐานและการเหมืองแร่พิจารณาให้ ความเห็นชอบก่อน	- ทางโครงการยังไม่มี ความประสงค์ที่ จะเปลี่ยนแปลงรายละเอียดการทำ เหมืองหรือดำเนินกิจกรรมเกี่ยวเนื่อง ที่แตกต่างจากที่เสนอไว้ ทั้งนี้ทาง โครงการจะปฏิบัติตามมาตรการที่ กำหนดอย่างเคร่งครัด	

ตารางที่ 2-3: (ต่อ) ผลการปฏิบัติตามมาตรการป้องกันและแก้ไขผลกระทบสิ่งแวดล้อม สำหรับคำขอต่ออายุ
ประทานบัตรที่ 2/2562 (ประทานบัตรที่ 29721/15595) โครงการเหมืองแร่หินอุตสาหกรรม
ชนิดหินปูน เพื่ออุตสาหกรรมก่อสร้าง ของบริษัท ดงลานศิลา จำกัด ตั้งอยู่ที่ ตำบลดงลาน
อำเภอสีชมพู จังหวัดขอนแก่น

มาตรการป้องกัน และแก้ไขผลกระทบสิ่งแวดล้อม	รายละเอียดของการปฏิบัติ	เหตุผลที่ไม่ปฏิบัติ/ปฏิบัติไม่ครบ/ เปลี่ยนแปลงการปฏิบัติ และข้อเสนอแนะ
19. ในระหว่างการทำเหมืองหากขุดพบโบราณวัตถุ หรือร่องรอยโบราณคดี ไม่ว่าเป็นภาพเขียนสีหรือ อื่นๆ ที่มีความสำคัญทางประวัติศาสตร์ จะต้อง รายงานและขอความร่วมมือกรมศิลปากรหรือ สำนักงานศิลปากรในท้องถิ่นเข้าไปดำเนินการ ตรวจสอบพื้นที่ ทั้งนี้ในระหว่างการสำรวจจะต้อง หยุดการทำเหมืองชั่วคราวและหากพิสูจน์แล้วว่า เป็นแหล่งโบราณคดี ผู้ถือประทานบัตรจะต้อง ปฏิบัติตามเงื่อนไขของหน่วยงานที่เกี่ยวข้องโดยไม่มี ข้อเรียกร้องใด ๆ	- ระหว่างการทำเหมืองของโครงการ ในปัจจุบัน ยังไม่มีการขุดพบ โบราณวัตถุหรือร่องรอยโบราณคดี ภาพเขียนสีหรืออื่นๆ ที่มีความสำคัญ ทางประวัติศาสตร์แต่อย่างใด ทั้งนี้ โครงการจะปฏิบัติตามมาตรการที่ กำหนดอย่างเคร่งครัด	

ที่มา: มาตรการป้องกันและแก้ไขผลกระทบสิ่งแวดล้อม สำหรับคำขอต่ออายุประทานบัตรที่ 2/2562 (ประทานบัตรที่ 29721/15595)
โครงการเหมืองแร่หินอุตสาหกรรมชนิดหินปูน เพื่ออุตสาหกรรมก่อสร้าง ของบริษัท ดงลานศิลา จำกัด, มิถุนายน 2563



รูปที่ 2-1: สภาพหน้าเหมืองปัจจุบัน



รูปที่ 2-2: ลานเก็บกองเปลือกดินและเศษหิน



รูปที่ 2-3: คูระบายน้ำรอบพื้นที่กองเปลือกดิน



รูปที่ 2-4: บ่อตกตะกอน 1



รูปที่ 2-5: บ่อตกตะกอน 2



รูปที่ 2-6: พื้นที่เว้นการทำเหมืองด้านทิศใต้



รูปที่ 2-7: พื้นที่เว้นการทำเหมืองด้านทิศตะวันตก



รูปที่ 2-8: ป้ายเตือนการระเบิด



รูปที่ 2-9: หอสัญญาณเตือนการระเบิด



รูปที่ 2-10: การปลูกต้นไม้โตเร็ว
บริเวณคันทำนบกั้นดิน



รูปที่ 2-11: การปลูกต้นไม้บริเวณเส้นทางขนส่ง



รูปที่ 2-12: ถนนบดอัดแน่น



รูปที่ 2-13: การปิดคลุมผ้าใบรถบรรทุก



รูปที่ 2-14: ป้ายจำกัดความเร็วรถบรรทุก



รูปที่ 2-15: การฉีดพรมน้ำ





(บ่อที่ 1)



(บ่อที่ 2)

รูปที่ 2-16: บ่อสังเกตุการณ์น้ำ



รูปที่ 2-17: ระบบสเปรย์น้ำของโรงโม่หิน



รูปที่ 2-18: การสวมใส่อุปกรณ์ป้องกันอันตราย
ส่วนบุคคล



รูปที่ 2-19: โรงโม่หินของโครงการ



รูปที่ 2-20: ค้นทำนบดินบริเวณพื้นที่เว้นไม่ทำเหมือง



รูปที่ 2-21: คุรระบายน้ำบริเวณพื้นที่เว้นไม่ทำเหมือง

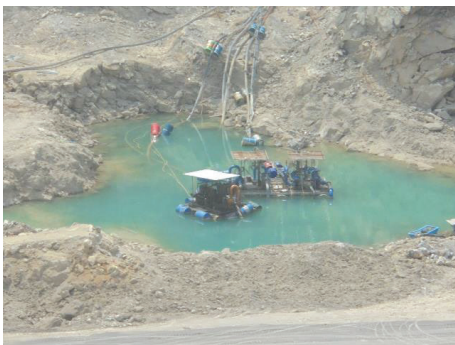

รูปที่ 2-22: บ่อรับน้ำ (Sump)



รูปที่ 2-23: ป้ายแสดงขอบเขตประทานบัตร



รูปที่ 2-24: เครื่องสูบน้ำ



รูปที่ 2-25: เครื่องเจาะระเบิดแบบดินตะขบ



รูปที่ 2-26: ป้ายเตือนระมัดระวังรถบรรทุก

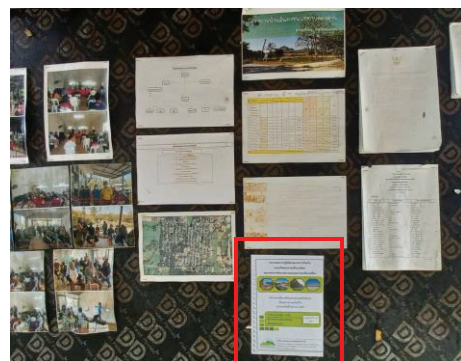

รูปที่ 2-27: บอร์ดแสดงข้อมูลผลการตรวจวัดคุณภาพสิ่งแวดล้อม



รูปที่ 2-28: ห้องน้ำ



รูปที่ 2-29: น้ำดื่ม



รูปที่ 2-30: น้ำใช้



รูปที่ 2-31: บ้านพักคนงาน

บทที่ 3

การติดตามตรวจสอบคุณภาพสิ่งแวดล้อม

3.1 วัตถุประสงค์

รายงานการติดตามตรวจสอบคุณภาพสิ่งแวดล้อมฉบับนี้ เป็นส่วนหนึ่งของรายงานผลการปฏิบัติตามมาตรการป้องกันและแก้ไขผลกระทบสิ่งแวดล้อม และมาตรการติดตามตรวจสอบผลกระทบสิ่งแวดล้อม ตามที่สำนักงานนโยบายและแผนทรัพยากรธรรมชาติและสิ่งแวดล้อม และจากกรมอุตสาหกรรมพื้นฐานและการเหมืองแร่ได้กำหนดให้จัดทำขึ้น และนำเสนอต่อหน่วยงานอนุญาตและหน่วยงานราชการที่เกี่ยวข้องเพื่อพิจารณาต่อไป

3.2 รายละเอียดการตรวจวัดคุณภาพสิ่งแวดล้อม

บริษัท ทอพ - คลาส คอนซัลแทนท์ จำกัด ได้ดำเนินการตรวจวัดคุณภาพสิ่งแวดล้อมของโครงการเหมืองแร่หินอุตสาหกรรมชนิดหินปูน เพื่ออุตสาหกรรมก่อสร้าง ประทานบัตรที่ 29721/15595 ของบริษัท ดงลานศิลา จำกัด ประจำเดือนมกราคม-มิถุนายน 2568 โดยทำการตรวจวัดเมื่อวันที่ 16-18 มีนาคม 2568 ประกอบด้วย การตรวจวัดคุณภาพอากาศ ระดับเสียง แรงสั่นสะเทือน และการวิเคราะห์คุณภาพน้ำ ซึ่งสามารถสรุปผลการติดตามตรวจสอบคุณภาพสิ่งแวดล้อมได้ดังนี้

1. การตรวจวัดคุณภาพอากาศ

วิธีเก็บตัวอย่างอากาศและวิธีวิเคราะห์เป็นไปตามประกาศคณะกรรมการสิ่งแวดล้อมแห่งชาติ โดยใช้เครื่อง High Volume Air Sampler การตรวจวัดความเข้มข้นของฝุ่นละอองรวมในบรรยากาศทั่วไป (Total Suspended Particulate; TSP) โดยรายงานค่าความเข้มข้นเป็นหน่วยน้ำหนักต่อปริมาตรอากาศที่สภาวะมาตรฐาน 25 องศาเซลเซียส 760 มิลลิเมตรปรอท

การเก็บตัวอย่างฝุ่นละอองรวม (TSP)

ใช้เครื่องมือเก็บตัวอย่างชนิด High Volume Air Sampler ตัวอย่างอากาศจะถูกดูดผ่านหัวคัดเลือกขนาดฝุ่น (Size Selective Inlet) แบบ Peak Roof Inlet เป็นเวลา 24 ชั่วโมง อย่างต่อเนื่อง ซึ่งอนุภาคฝุ่นละอองที่มีขนาดอนุภาคตั้งแต่ 100 ไมครอนลงมา จะติดอยู่บนกระดาษกรองชนิด Glass Fiber Filter ที่มีขนาด 20.3 X 25.4 เซนติเมตร ชั่งน้ำหนักกระดาษกรอง (หลังจากอบกระดาษกรองเพื่อไล่ความชื้นแล้ว) ทั้งก่อนและหลังเก็บตัวอย่าง เพื่อหาน้ำหนักสุทธิ (มวล) ของฝุ่นละอองโดยปริมาตรทั้งหมดที่ใช้ในการเก็บตัวอย่างต้องปรับแก้ค่าตามสภาวะมาตรฐานที่อุณหภูมิ 25 องศาเซลเซียส และความกดของอากาศ 760 มิลลิเมตรปรอท

จุดตรวจวัดคุณภาพอากาศมีทั้งหมด 4 สถานีดังนี้

สถานีที่ 1: บริเวณโรงแต่งแร่ (โรงโม่หินของโครงการ)

สถานีที่ 2: บริเวณบ้านผาขาม

สถานีที่ 3: บริเวณบ้านวังขอนแดง

สถานีที่ 4: บริเวณบ้านอ่างทอง

สถานีที่ 5: บริเวณบ้านหนองหญ้าปล้อง

2. การตรวจวัดระดับเสียง

ใช้เครื่องตรวจวัดระดับเสียง Sound Level Meter Model BSWA309 ตรวจวัดระดับเสียงเฉลี่ยโดยทั่วไป (L_{eq} 24 hr.) และระดับเสียงสูงสุด (L_{max}) ในรอบ 24 ชั่วโมง

จุดตรวจวัดระดับเสียง มีทั้งหมด 1 สถานีดังนี้

สถานีที่ 1: บริเวณพื้นที่โครงการ (โรงโม่หินของโครงการ)

สถานีที่ 2: บริเวณบ้านผาขาม

สถานีที่ 3: บริเวณบ้านวังขอนแดง

สถานีที่ 4: บริเวณบ้านอ่างทอง

3. การตรวจวัดแรงสั่นสะเทือน

การตรวจวัดแรงสั่นสะเทือนในระหว่างที่มีการระเบิดหิน โดยใช้เครื่องวัดแรงสั่นสะเทือน (Vibration Meter)

จุดตรวจวัดแรงสั่นสะเทือนมีทั้งหมด 3 สถานีดังนี้

สถานีที่ 1: บริเวณบ้านวังขอนแดง

สถานีที่ 2: บริเวณบ้านอ่างทอง

สถานีที่ 3: บริเวณอ่างเก็บน้ำหนองหญ้าปล้อง

4. การตรวจวัดคุณภาพน้ำ

เก็บตัวอย่างน้ำแบบจ้วง (Grab Sampling) ใส่ในขวดพลาสติก PE แช่น้ำแข็งและส่งเข้าห้องปฏิบัติการวิธีวิเคราะห์อ้างอิงวิธีตาม Standard Methods for the Examination of Water and Wastewater (APHA, AWWA, WEF. 1995) รายละเอียดดังตารางที่ 3-1

ตารางที่ 3-1: พารามิเตอร์และวิธีวิเคราะห์คุณภาพน้ำ

พารามิเตอร์	วิธีวิเคราะห์
ความเป็นกรด-ด่าง (pH)	Electrometric Method
ของแข็งแขวนลอยทั้งหมด (Total Suspended Solids)	Dried at 103-105 °C
ของแข็งละลายน้ำทั้งหมด (Total Dissolved Solids)	Dried at 180 °C
ความกระด้างรวม (Total Hardness)	EDTA Titrimetric Method
ความขุ่น (Turbidity)	Nephelometric Method
ปริมาณเหล็กทั้งหมด (Total Iron)	Phenanthroline Method

จุดตรวจวัดคุณภาพน้ำผิวดินทั้งหมด 1 สถานี ดังนี้

สถานีที่ 1: บริเวณอ่างเก็บน้ำหนองหญ้าปล้อง (อยู่ใกล้พื้นที่โครงการทางทิศตะวันตกเฉียงเหนือ)

จุดตรวจวัดคุณภาพน้ำใต้ดินทั้งหมด 3 สถานี ดังนี้

สถานีที่ 1: น้ำบาดาลบ้านวังขอนแดง

สถานีที่ 2: น้ำบาดาลบ้านหนองหญ้าปล้อง

สถานีที่ 3: น้ำบาดาลบ้านอ่างทอง

3.3 ผลการตรวจวัดคุณภาพสิ่งแวดล้อม

3.3.1 การตรวจวัดคุณภาพอากาศ

1. ผลการตรวจวัดคุณภาพอากาศในเดือนมีนาคม 2568

ผลการตรวจวัดความเข้มข้นของฝุ่นละอองรวมในบรรยากาศเฉลี่ย 24 ชั่วโมง โดยทำการตรวจวัดเมื่อวันที่ 17-18 มีนาคม 2568 แสดงในตารางที่ 3-2 และจุดตรวจวัดดังรูปที่ 3-1

ตารางที่ 3-2: ผลการตรวจวัดคุณภาพอากาศในเดือนมีนาคม 2568

สถานีที่ตรวจวัด	วัน/เดือน/ปี ที่ตรวจวัด	ฝุ่นละอองรวมในบรรยากาศเฉลี่ย 24 ชั่วโมง (มิลลิกรัม/ลูกบาศก์เมตร)
1. บริเวณโรงแต่งแร่ (โรงโม่หินของโครงการ)	17-18 มีนาคม 2568	0.2430
2. บริเวณบ้านผาขาม	17-18 มีนาคม 2568	0.0474
3. บริเวณบ้านวังขอนแดง	17-18 มีนาคม 2568	0.0645
4. บริเวณบ้านอ่างทอง	17-18 มีนาคม 2568	0.0478
5. บริเวณบ้านหนองหญ้าปล้อง*	17-18 มีนาคม 2568	0.0641
มาตรฐาน		0.33

หมายเหตุ: * โครงการดำเนินการตรวจวัดคุณภาพอากาศบริเวณบ้านหนองหญ้าปล้องเพิ่มเติม ตามคำแนะนำของสำนักงานอุตสาหกรรมพื้นฐานและการเหมืองแร่ เขต 2 อุตรธานี (ภาคผนวก ก)

มาตรฐาน: มาตรฐานตามประกาศคณะกรรมการสิ่งแวดล้อมแห่งชาติ ฉบับที่ 24 (พ.ศ. 2547) เรื่อง กำหนดมาตรฐานคุณภาพอากาศในบรรยากาศโดยทั่วไป

ที่มา: บริษัท วอเตอร์ อินเด็กซ์ แอนด์ คอนซัลแทนท์ จำกัด, 2568

จากผลการตรวจวัดความเข้มข้นของฝุ่นละอองรวมในบรรยากาศเฉลี่ย 24 ชั่วโมง ในเดือนมีนาคม 2568 จำนวน 5 สถานี ได้แก่ บริเวณโรงแต่งแร่ (โรงโม่หินของโครงการ), บริเวณบ้านผาขาม, บริเวณบ้านวังขอนแดง, บริเวณบ้านอ่างทอง และบริเวณบ้านหนองหญ้าปล้อง (รูปที่ 3-1) พบว่า ความเข้มข้นของฝุ่นละอองรวมในบรรยากาศทั้ง 4 สถานีที่ตรวจวัดได้ (รูปที่ 3-2) มีค่าอยู่ในเกณฑ์มาตรฐานคุณภาพอากาศในบรรยากาศโดยทั่วไป ตามประกาศคณะกรรมการสิ่งแวดล้อมแห่งชาติ ฉบับที่ 24 พ.ศ.2547 ที่กำหนดให้ความเข้มข้นของฝุ่นละอองรวมเฉลี่ย 24 ชั่วโมง จะต้องไม่เกิน 0.33 มิลลิกรัม/ลูกบาศก์เมตร (ภาคผนวก ก)

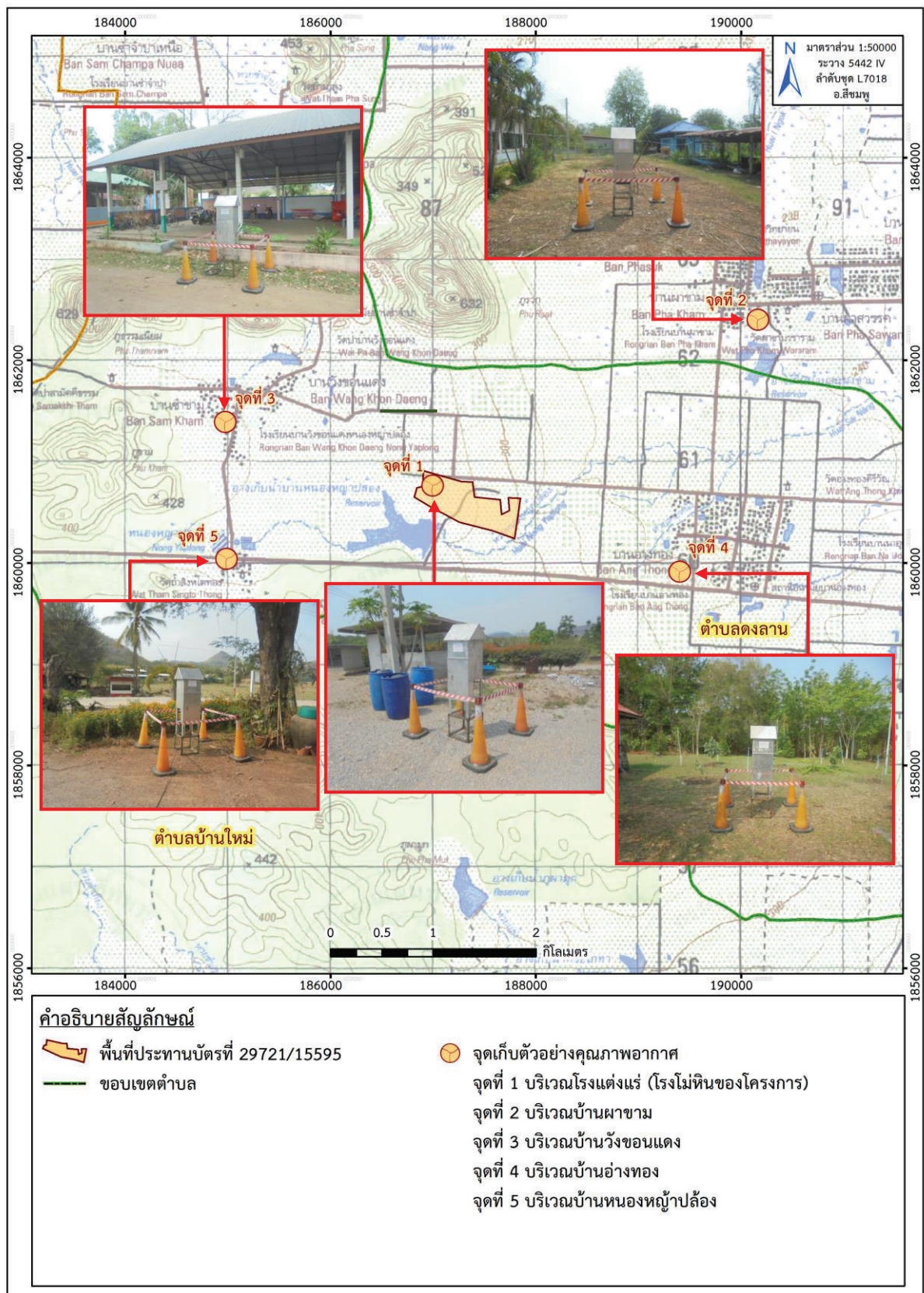

ที่มา: แผนที่ภูมิประเทศ มาตรฐาน 1:50,000, ลำดับชุด L7018 ราว 5442 IV (อำเภอสีชมพู), กรมแผนที่ทหาร, 2549

ดัดแปลงโดย บริษัท ท็อป-คลาส คอนซัลแทนท์ จำกัด, 2568

รูปที่ 3-1: จุดตรวจวัดคุณภาพอากาศ

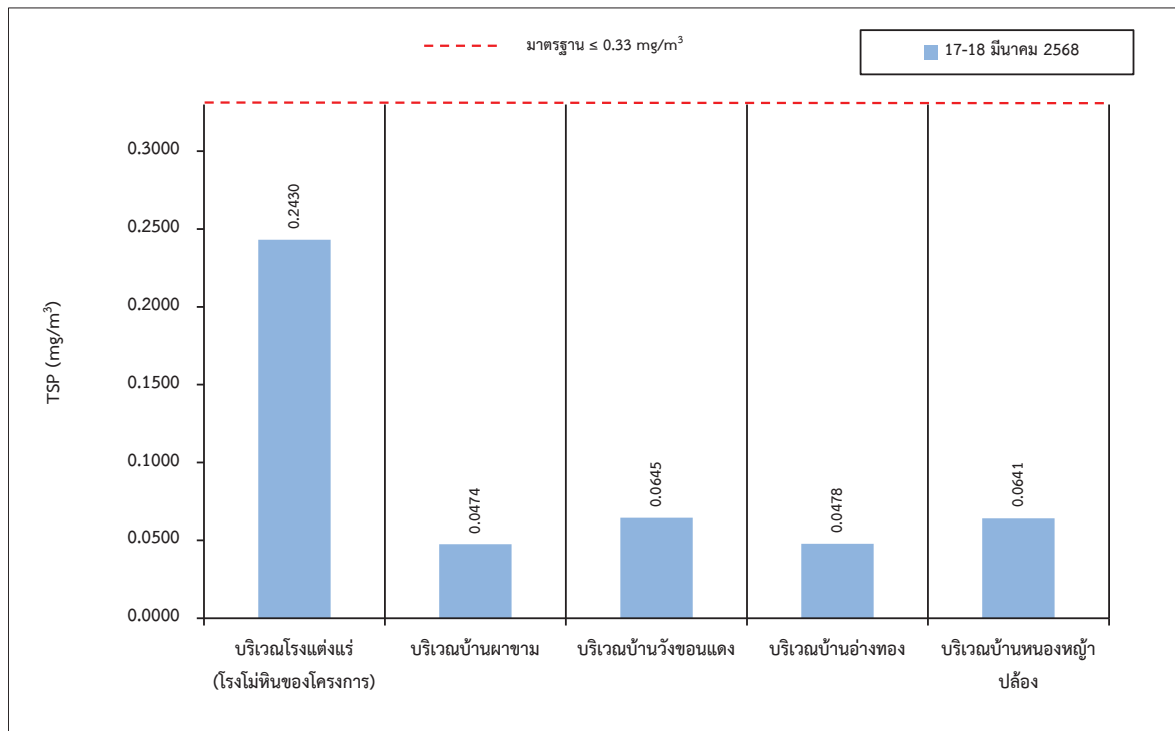

รูปที่ 3-2: กราฟแสดงความเข้มข้นของฝุ่นละอองรวม (TSP) ที่สถานีต่างๆ ในเดือนมีนาคม 2568

2. สรุปผลการตรวจวัดคุณภาพอากาศในช่วงที่ผ่านมาถึงปัจจุบัน

ผลการตรวจวัดความเข้มข้นของฝุ่นละอองรวมในบรรยากาศเฉลี่ย 24 ชั่วโมง (Total Suspended Particulate; TSP) ที่ผ่านมาจนถึงปัจจุบัน (เดือนเมษายน 2568) จำนวน 5 สถานี ได้แก่ บริเวณโรงแต่งแร่ (โรงโม่หินของโครงการ), บริเวณบ้านผาขาว, บริเวณบ้านวังขอนแดง, บริเวณบ้านอ่างทอง และบริเวณบ้านหนองหญ้าปล้อง ดังแสดงในตารางที่ 3-3 และรูปที่ 3-3 พบว่า คุณภาพอากาศมีค่าอยู่ในเกณฑ์มาตรฐานคุณภาพอากาศในบรรยากาศโดยทั่วไป ตามประกาศคณะกรรมการสิ่งแวดล้อมแห่งชาติ ฉบับที่ 24 (พ.ศ. 2547) ที่กำหนดให้ความเข้มข้นของฝุ่นละอองรวมเฉลี่ย 24 ชั่วโมง จะต้องไม่เกิน 0.33 มิลลิกรัม/ลูกบาศก์เมตร (ภาคผนวก ง)

จากผลการตรวจวัดคุณภาพอากาศแสดงให้เห็นว่ากิจกรรมของโครงการที่ดำเนินการอยู่ในปัจจุบัน ไม่ก่อให้เกิดผลกระทบด้านคุณภาพอากาศต่อบริเวณพื้นที่โครงการ และชุมชนที่อยู่บริเวณใกล้เคียง อย่างไรก็ตาม โครงการจะต้องปฏิบัติตามมาตรการป้องกันและแก้ไขผลกระทบสิ่งแวดล้อมด้านคุณภาพอากาศที่กำหนดไว้อย่างเคร่งครัด เพื่อป้องกันการเกิดผลกระทบสิ่งแวดล้อมอันเนื่องมาจากการดำเนินการของโครงการต่อไป

ตารางที่ 3-3: ผลการตรวจวัดคุณภาพอากาศในช่วงที่ผ่านมาถึงปัจจุบัน

จุดตรวจวัด	เดือน/ปี ที่ตรวจวัด	ผลการตรวจวัด
		TSP 24 hr. (mg/m ³)
1. บริเวณโรงแต่งแร่ (โรงโม่หินของโครงการ)	พฤศจิกายน 2563	0.1023
	มีนาคม 2564	0.1319
	พฤศจิกายน 2564	0.0669
	เมษายน 2565	0.2348
	พฤศจิกายน 2565	0.1031
	มีนาคม 2566	0.2781
	พฤศจิกายน 2566	0.1743
	มีนาคม 2567	0.1143
	พฤศจิกายน 2567	0.2578
	มีนาคม 2568	0.2430
2. บริเวณบ้านผาขาม	พฤศจิกายน 2563	0.1045
	มีนาคม 2564	0.0702
	พฤศจิกายน 2564	0.0383
	เมษายน 2565	0.1437
	พฤศจิกายน 2565	0.0491
	มีนาคม 2566	0.0610
	พฤศจิกายน 2566	0.0499
	มีนาคม 2567	0.0893
	พฤศจิกายน 2567	0.0498
	มีนาคม 2568	0.0474
3. บริเวณบ้านวังขอนแดง	พฤศจิกายน 2563	0.0511
	มีนาคม 2564	0.0865
	พฤศจิกายน 2564	0.0282
	เมษายน 2565	0.0821
	พฤศจิกายน 2565	0.0530
	มีนาคม 2566	0.0649
	พฤศจิกายน 2566	0.0628
	มีนาคม 2567	0.0554
	พฤศจิกายน 2567	0.0803
	มีนาคม 2568	0.0645
มาตรฐาน		0.33

ตารางที่ 3-3: (ต่อ) ผลการตรวจวัดคุณภาพอากาศในช่วงที่ผ่านมาถึงปัจจุบัน

จุดตรวจวัด	เดือน/ปี ที่ตรวจวัด	ผลการตรวจวัด
		TSP 24 hr. (mg/m ³)
4. บริเวณบ้านอ่างทอง	พฤศจิกายน 2563	0.0447
	มีนาคม 2564	0.0761
	พฤศจิกายน 2564	0.0564
	เมษายน 2565	0.1320
	พฤศจิกายน 2565	0.0400
	มีนาคม 2566	0.1271
	พฤศจิกายน 2566	0.0406
	มีนาคม 2567	0.0725
	พฤศจิกายน 2567	0.0482
	มีนาคม 2568	0.0478
5. บริเวณบ้านหนองหญ้าปล้อง*	พฤศจิกายน 2567	0.0244
	มีนาคม 2568	0.0641
มาตรฐาน		0.33

หมายเหตุ: * โครงการดำเนินการตรวจวัดคุณภาพอากาศบริเวณบ้านหนองหญ้าปล้องเพิ่มเติม ตามคำแนะนำของสำนักงานอุตสาหกรรม
พื้นฐานและการเหมืองแร่ เขต 2 อุตรธานี (ภาคผนวก ก)

มาตรฐาน: มาตรฐานตามประกาศคณะกรรมการสิ่งแวดล้อมแห่งชาติ ฉบับที่ 24 (พ.ศ. 2547) เรื่อง กำหนดมาตรฐานคุณภาพอากาศในบรรยากาศ
โดยทั่วไป

ที่มา: รายงานผลการปฏิบัติตามมาตรการป้องกัน และแก้ไขผลกระทบสิ่งแวดล้อม และมาตรการติดตามตรวจสอบคุณภาพสิ่งแวดล้อม
ประจำเดือนกรกฎาคม-ธันวาคม 2567 และบริษัท วอเตอร์ อินเด็กซ์ แอนด์ คอนซัลแทนท์ จำกัด, 2568

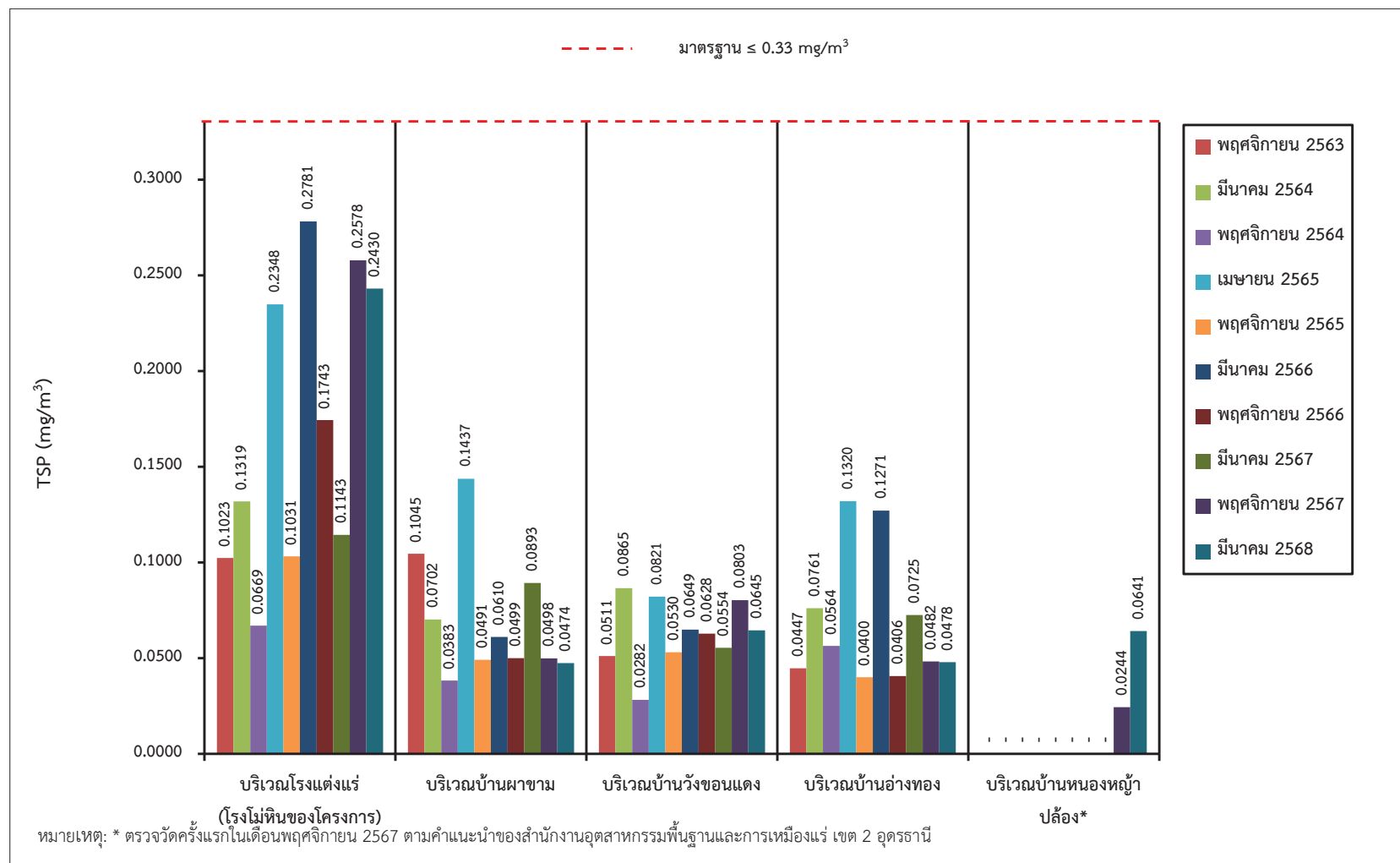

รูปที่ 3-3: กราฟเปรียบเทียบความเข้มข้นของฝุ่นละอองรวม (TSP)
ที่สถานีต่างๆ ในช่วงที่ผ่านมาถึงปัจจุบัน

3.3.2 การตรวจวัดระดับเสียง

1. ผลการตรวจวัดระดับเสียงในเดือนมีนาคม 2568

ผลการตรวจวัดระดับเสียงเฉลี่ย 24 ชั่วโมง (L_{eq} 24 hr.) และระดับเสียงสูงสุด (L_{max}) ทำการตรวจวัดในวันที่ 17-18 มีนาคม 2568 ผลการตรวจวัดแสดงรายละเอียดดังตารางที่ 3-4 และจุดเก็บตัวอย่างดังรูปที่ 3-4

ตารางที่ 3-4: ผลการตรวจวัดระดับเสียงในเดือนมีนาคม 2568

สถานีตรวจวัด	วัน/เดือน/ปี ที่ตรวจวัด	ผลการตรวจวัด	
		L_{eq} 24 hr. [dB(A)]	L_{max} [dB(A)]
1. บริเวณพื้นที่โครงการ (โรงโม่หินของโครงการ)	17-18 มีนาคม 2568	63.4	91.2
2. บริเวณบ้านผาขาม*	17-18 มีนาคม 2568	52.3	98.7
3. บริเวณบ้านวังขอนแดง*	17-18 มีนาคม 2568	52.5	91.5
4. บริเวณบ้านอ่างทอง*	17-18 มีนาคม 2568	50.3	86.1
มาตรฐาน		70	115

หมายเหตุ: * ตรวจวัดเพิ่มเติมจากมาตรการป้องกันและแก้ไขผลกระทบสิ่งแวดล้อม สำหรับคำขอต่ออายุประทานบัตรที่ 2/2562 (ประทานบัตรที่ 29721/15595) โครงการเหมืองแร่หินอุตสาหกรรมชนิดหินปูน เพื่ออุตสาหกรรมก่อสร้าง ของบริษัท ดงลานศิลา จำกัด, มิถุนายน 2563

มาตรฐาน: มาตรฐานตามประกาศกระทรวงทรัพยากรธรรมชาติและสิ่งแวดล้อม (พ.ศ. 2548) เรื่องกำหนดมาตรฐานควบคุมระดับเสียงและความสั่นสะเทือนจากการทำเหมืองหิน

ที่มา: บริษัท วอเตอร์ อินเด็คซ์ แอนด์ คอนซัลแทนท์ จำกัด, 2568

จากผลการตรวจวัดระดับเสียงเฉลี่ย 24 ชั่วโมง (L_{eq} 24 hr.) และระดับเสียงสูงสุด (L_{max}) ในเดือนมีนาคม 2568 จำนวน 4 สถานี คือ บริเวณพื้นที่โครงการ (โรงโม่หินของโครงการ) บริเวณบ้านผาขาม บริเวณบ้านวังขอนแดง และบริเวณบ้านอ่างทอง (รูปที่ 3-4) พบว่า มีค่าอยู่ในเกณฑ์มาตรฐานควบคุมระดับเสียงและความสั่นสะเทือนจากการทำเหมืองหิน (รูปที่ 3-5 และ รูปที่ 3-6) ตามประกาศกระทรวงทรัพยากรธรรมชาติและสิ่งแวดล้อม ประกาศราชกิจจานุเบกษา วันที่ 29 ธันวาคม 2548 เรื่อง กำหนดมาตรฐานควบคุมระดับเสียงและความสั่นสะเทือนจากการทำเหมืองหิน ที่กำหนดค่าระดับเสียงเฉลี่ย 24 ชั่วโมง และระดับเสียงสูงสุด ต้องมีค่าไม่เกิน 70 เดซิเบล (เอ) และ 115 เดซิเบล (เอ) ตามลำดับ (ภาคผนวก ง)

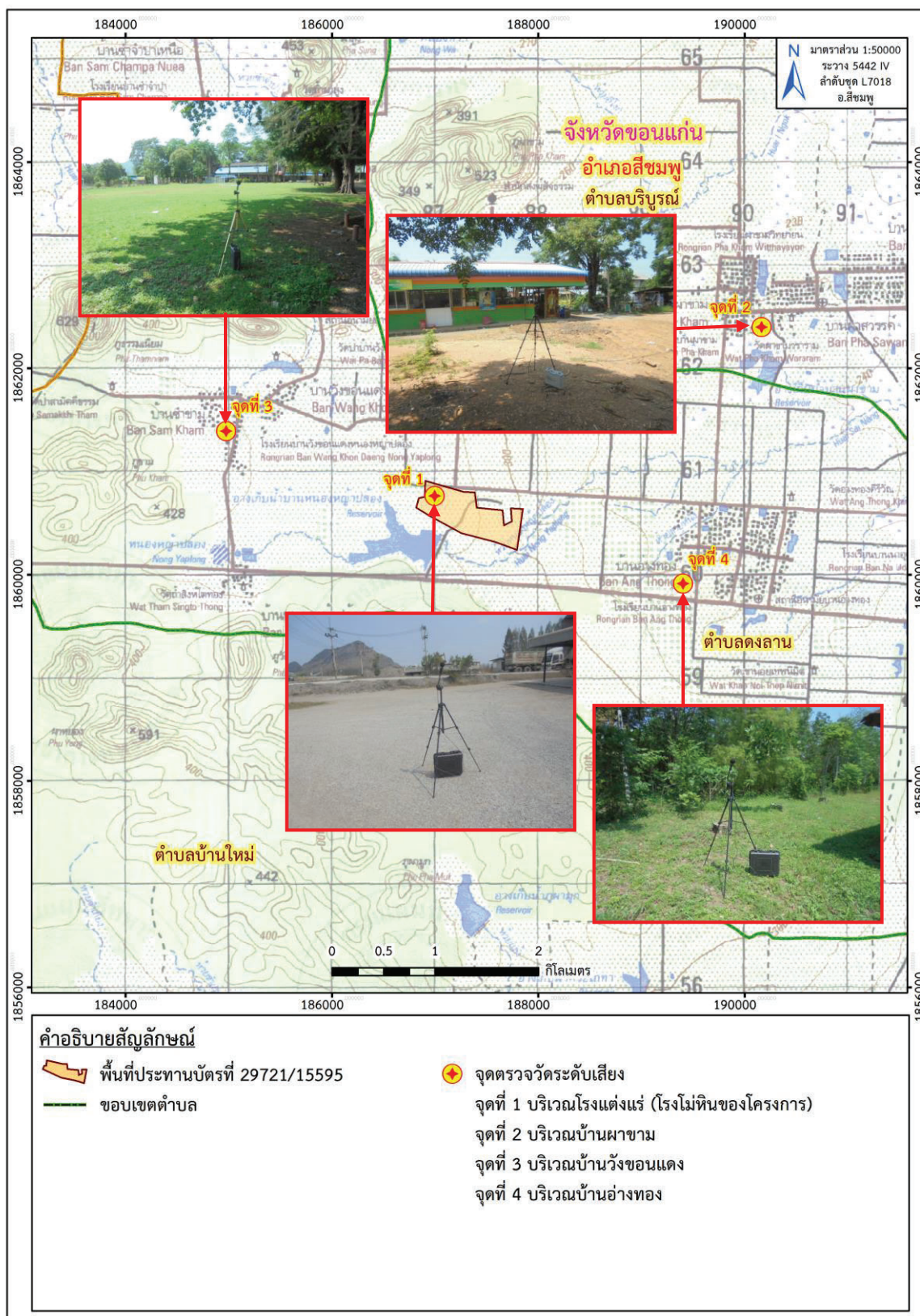

ที่มา: แผนที่ภูมิประเทศ มาตราส่วน 1:50,000, ลำดับชุด L7018 ราว 5442 IV (อำเภอสีชมพู), กรมแผนที่ทหาร, 2549

ดัดแปลงโดย บริษัท ทอพ-คลาส คอนซัลแทนท์ จำกัด, 2568

รูปที่ 3-4: จุดตรวจวัดระดับเสียง

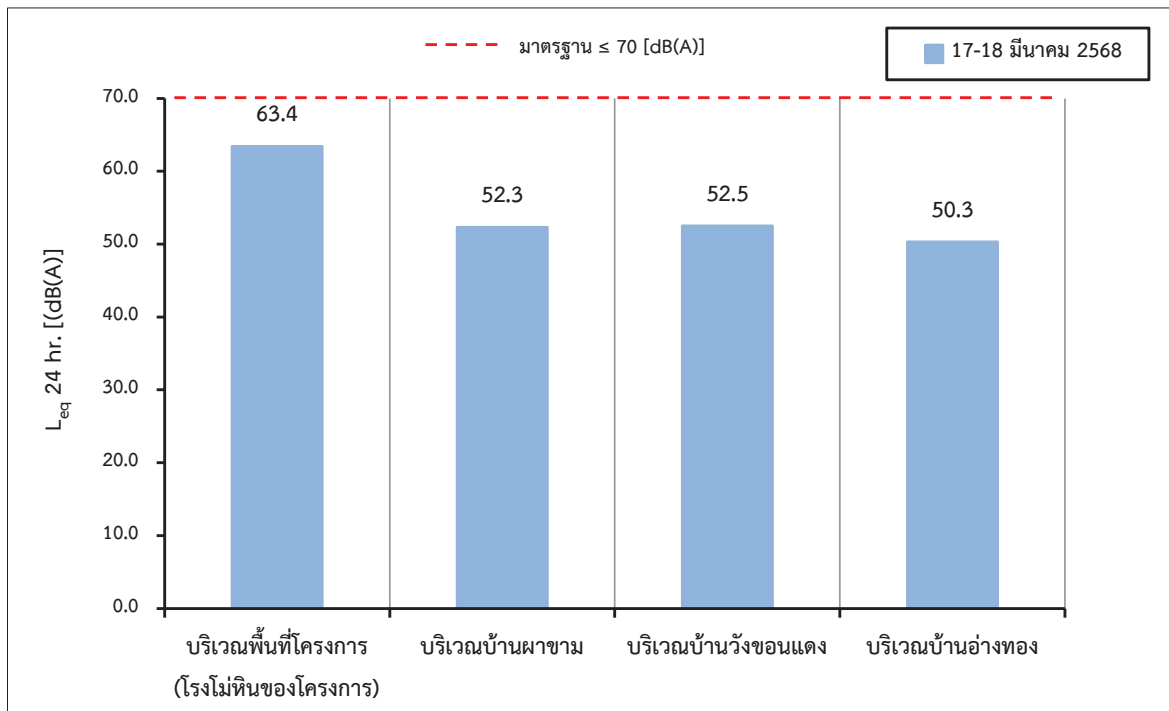

รูปที่ 3-5: กราฟแสดงระดับเสียงเฉลี่ย 24 ชั่วโมง (L_{eq} 24 hr.) บริเวณพื้นที่โครงการ
ในเดือนมีนาคม 2568

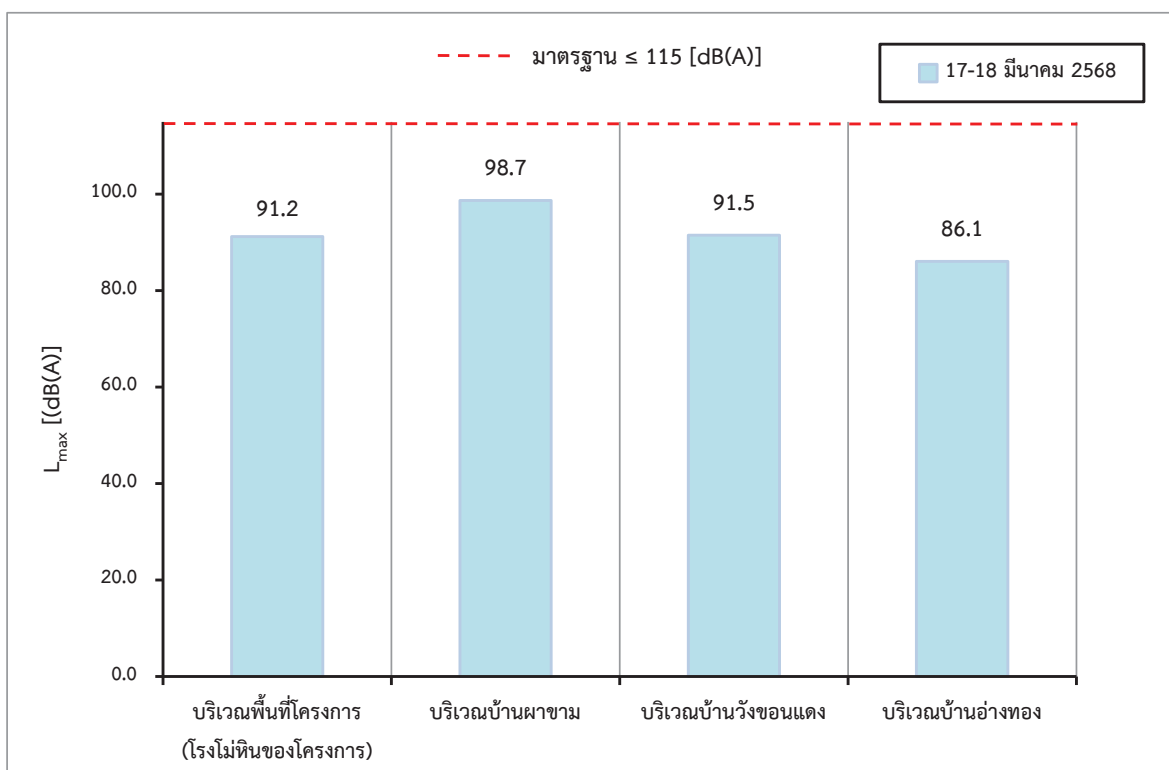

รูปที่ 3-6: กราฟแสดงระดับเสียงสูงสุด (L_{max}) บริเวณพื้นที่โครงการ
ในเดือนมีนาคม 2568

2. สรุปผลการตรวจวัดระดับเสียงในช่วงที่ผ่านมาถึงปัจจุบัน

จากผลการตรวจวัดระดับเสียงเฉลี่ย 24 ชั่วโมง (L_{eq} 24 hr.) และระดับเสียงสูงสุด (L_{max}) ในช่วงที่ผ่านมาจนถึงปัจจุบัน (เดือนมีนาคม 2568) จำนวน 4 สถานี คือ บริเวณพื้นที่โครงการ (โรงโม่หินของโครงการ) บริเวณบ้านผาขาม บริเวณบ้านวังขอนแดง และบริเวณบ้านอ่างทอง ดังแสดงในตารางที่ 3-5, รูปที่ 3-7 และรูปที่ 3-8 พบว่า สถานีที่ทำการตรวจวัดมีค่าอยู่ในเกณฑ์มาตรฐานตามประกาศกระทรวงทรัพยากรธรรมชาติและสิ่งแวดล้อม (พ.ศ. 2548) เรื่องกำหนดมาตรฐานควบคุมระดับเสียงและความสั่นสะเทือนจากการทำเหมืองหิน ซึ่งแสดงให้เห็นว่าการดำเนินกิจกรรมของโครงการนี้ไม่ก่อให้เกิดผลกระทบสิ่งแวดล้อมด้านเสียงดังรบกวนต่อชุมชนที่อยู่ใกล้เคียงแต่อย่างใดดังแสดงในตารางที่ 3-5

ตารางที่ 3-5: ผลการตรวจวัดระดับเสียงในช่วงที่ผ่านมาถึงปัจจุบัน

จุดตรวจวัด	วัน/เดือน/ปี ที่ตรวจวัด	พารามิเตอร์ที่ตรวจวัด	
		L_{eq} 24 hr. (dB (A))	L_{max} (dB(A))
1. บริเวณพื้นที่โครงการ (โรงโม่หินของโครงการ)	พฤศจิกายน 2563	61.3	99.3
	มีนาคม 2564	60.4	100.7
	พฤศจิกายน 2564	59.5	88.8
	มีนาคม 2565	61.9	95.2
	พฤศจิกายน 2565	61.6	96.0
	มีนาคม 2566	65.4	104.9
	พฤศจิกายน 2566	58.1	89.4
	มีนาคม 2567	61.3	91.8
	พฤศจิกายน 2567	62.6	91.8
	มีนาคม 2568	63.4	91.2
2. บริเวณบ้านผาขาม*	มีนาคม 2568	52.3	98.7
3. บริเวณบ้านวังขอนแดง*	มีนาคม 2568	52.5	91.5
4. บริเวณบ้านอ่างทอง*	มีนาคม 2568	50.3	86.1
มาตรฐาน		70	115

หมายเหตุ: * ตรวจวัดเพิ่มเติมจากมาตรการป้องกันและแก้ไขผลกระทบสิ่งแวดล้อม สำหรับคำขอต่ออายุประทานบัตรที่ 2/2562 (ประทานบัตรที่ 29721/15595) โครงการเหมืองแร่หินอุตสาหกรรมชนิดหินปูน เพื่ออุตสาหกรรมก่อสร้าง ของบริษัท ดงลานศิลา จำกัด, มิถุนายน 2563

มาตรฐาน: มาตรฐานตามประกาศกระทรวงทรัพยากรธรรมชาติและสิ่งแวดล้อม (พ.ศ. 2548) เรื่องกำหนดมาตรฐานควบคุมระดับเสียงและความสั่นสะเทือนจากการทำเหมืองหิน

ที่มา: รายงานผลการปฏิบัติตามมาตรการป้องกัน และแก้ไขผลกระทบสิ่งแวดล้อม และมาตรการติดตามตรวจสอบคุณภาพสิ่งแวดล้อม ประจำเดือนกรกฎาคม-ธันวาคม 2567 และบริษัท วอเตอร์ อินเด็คซ์ แอนด์ คอนซัลแทนท์ จำกัด, 2568

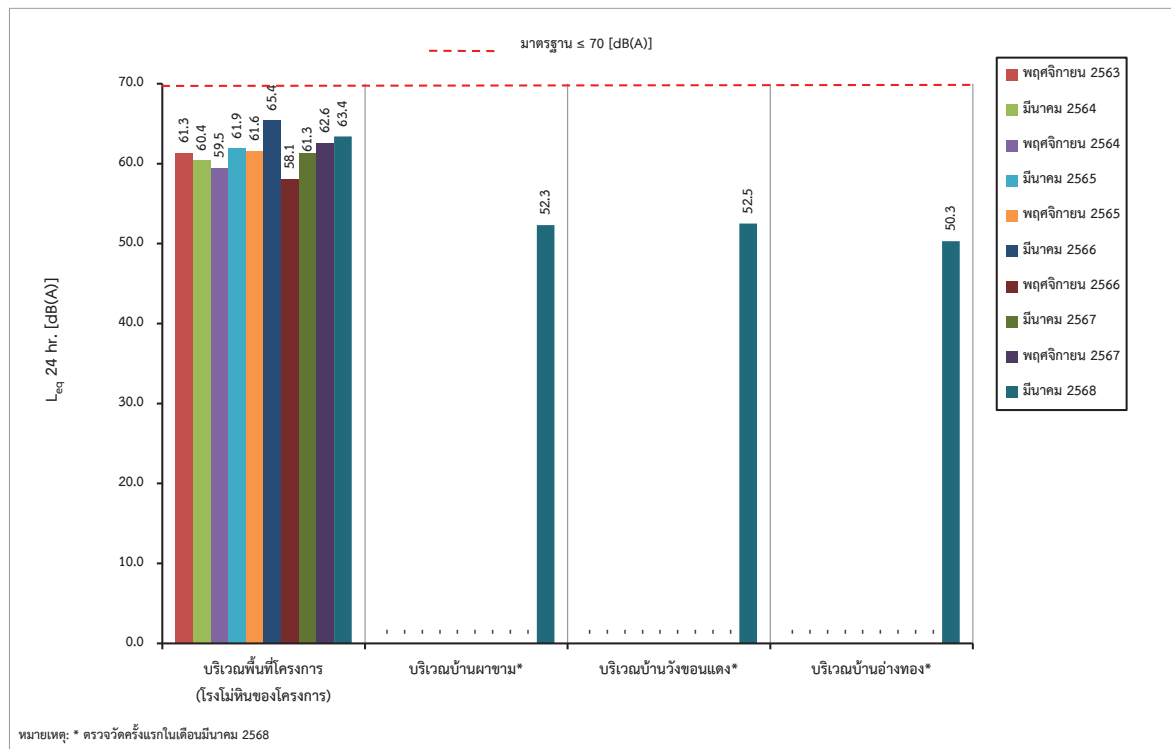

รูปที่ 3-7: กราฟเปรียบเทียบระดับเสียงเฉลี่ย 24 ชั่วโมง (L_{eq} 24 hr.) บริเวณพื้นที่โครงการ ในช่วงที่ผ่านมาถึงปัจจุบัน

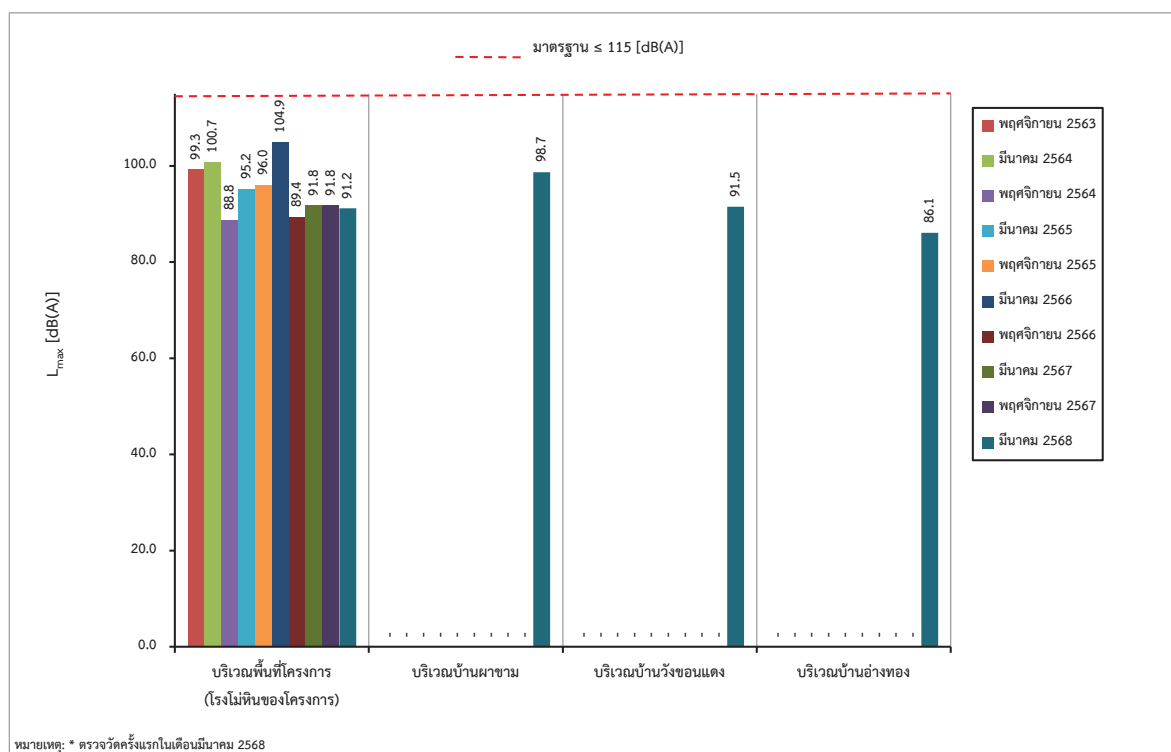

รูปที่ 3-8: กราฟเปรียบเทียบระดับเสียงสูงสุด (L_{max}) บริเวณพื้นที่โครงการ ในช่วงที่ผ่านมาถึงปัจจุบัน

3.3.3 การตรวจวัดแรงสั่นสะเทือน

1. ผลการตรวจวัดแรงสั่นสะเทือนในเดือนมีนาคม 2568

ผลการตรวจวัดแรงสั่นสะเทือน ที่ทำการตรวจวัดเมื่อวันที่ 17 มีนาคม 2568 ซึ่งเป็นการวัดแรงสั่นสะเทือนจากการระเบิดหน้าเหมือง วัดคลื่นสั่นสะเทือน 3 แนว คือแนวทแยง (Transverse) แนวตั้ง (Vertical) และแนวยาว (Longitudinal) แสดงในตารางที่ 3-6 และจุดตรวจวัดแสดงดังรูปที่ 3-9

ตารางที่ 3-6: ผลการตรวจวัดแรงสั่นสะเทือนในเดือนมีนาคม 2568

จุดตรวจวัด	พารามิเตอร์ที่ตรวจวัด	ทิศทางคลื่น		
		Transverse	Vertical	Longitudinal
1. บริเวณบ้านวังขอนแดง	Frequency :Hz	<0.5	<0.5	<0.5
	Peak Particle Velocity :mm/sec	<0.127	<0.127	<0.127
	Peak Displacement :mm	<0.001	<0.001	<0.001
	Peak Vector Sum :mm/sec	<0.127		
	Air Pressure :dB (L)	0		
	Trigger :-	N/A		
มาตรฐาน	Peak Particle Velocity :mm/sec	-	-	-
	Peak Displacement :mm	-	-	-
2. บริเวณบ้านอ่างทอง	Frequency :Hz	<0.5	<0.5	<0.5
	Peak Particle Velocity :mm/sec	<0.127	<0.127	<0.127
	Peak Displacement :mm	<0.001	<0.001	<0.001
	Peak Vector Sum :mm/sec	<0.127		
	Air Pressure :dB (L)	0		
	Trigger :-	N/A		
มาตรฐาน	Peak Particle Velocity :mm/sec	-	-	-
	Peak Displacement :mm	-	-	-
3. บริเวณอ่างเก็บน้ำหนองหญ้าปล้อง	Frequency :Hz	<0.5	<0.5	<0.5
	Peak Particle Velocity :mm/sec	<0.127	<0.127	<0.127
	Peak Displacement :mm	<0.001	<0.001	<0.001
	Peak Vector Sum :mm/sec	<0.127		
	Air Pressure :dB (L)	0		
	Trigger :-	N/A		
มาตรฐาน	Peak Particle Velocity :mm/sec	-	-	-
	Peak Displacement :mm	-	-	-

หมายเหตุ: เริ่มบันทึกค่าระดับความสั่นสะเทือนเมื่อความเร็วอนุภาค (PEAK PARTICLE VELOCITY, PPV) มีค่าเริ่มต้นตั้งแต่ 0.127 mm/sec ขึ้นไป

: N/A หมายถึง ไม่สามารถระบุค่าได้ เนื่องจากเครื่องมือไม่สามารถตรวจจับความถี่และระยะการขจัดที่เกิดขึ้นได้

: - หมายถึง ไม่สามารถระบุค่ามาตรฐานได้ เนื่องจากไม่สามารถระบุความถี่และระยะการขจัดที่เกิดขึ้นได้

มาตรฐาน: ประกาศกระทรวงทรัพยากรธรรมชาติและสิ่งแวดล้อม (พ.ศ. 2548) เรื่อง กำหนดมาตรฐานควบคุมระดับเสียงและความสั่นสะเทือนจากการทำเหมืองหิน

ที่มา: บริษัท วอเตอร์ อินเด็คซ์ แอนด์ คอนซัลแทนท์ จำกัด, 2568

จากผลการตรวจวัดแรงสั่นสะเทือนในเดือนมีนาคม 2568 จำนวน 3 สถานี คือ บริเวณบ้านวังขอนแดง บริเวณบ้านอ่างทอง และบริเวณอ่างเก็บน้ำหนองหญ้าปล้อง (รูปที่ 3-9) พบว่า ทั้ง 3 สถานี เครื่องมือตรวจวัดแรงสั่นสะเทือนไม่สามารถตรวจจับคลื่นสั่นสะเทือนๆ จากการระเบิดหน้าเหมืองได้ เนื่องจากค่าความถี่ (Frequency) น้อยกว่า 0.5 เฮิรตซ์ ค่าความเร็วอนุภาคสูงสุด (Peak Particle Velocity) น้อยกว่า 0.127 มิลลิเมตร/วินาที และค่าการขจัด (Peak Displacement) น้อยกว่า 0.001 มิลลิเมตร แรงอัดอากาศ มีค่าเท่ากับ 0 เดซิเบล (แอล) และไม่สามารถระบุ Trigger ได้ เนื่องจากไม่สามารถระบุความถี่และระยะการขจัดที่เกิดขึ้นได้

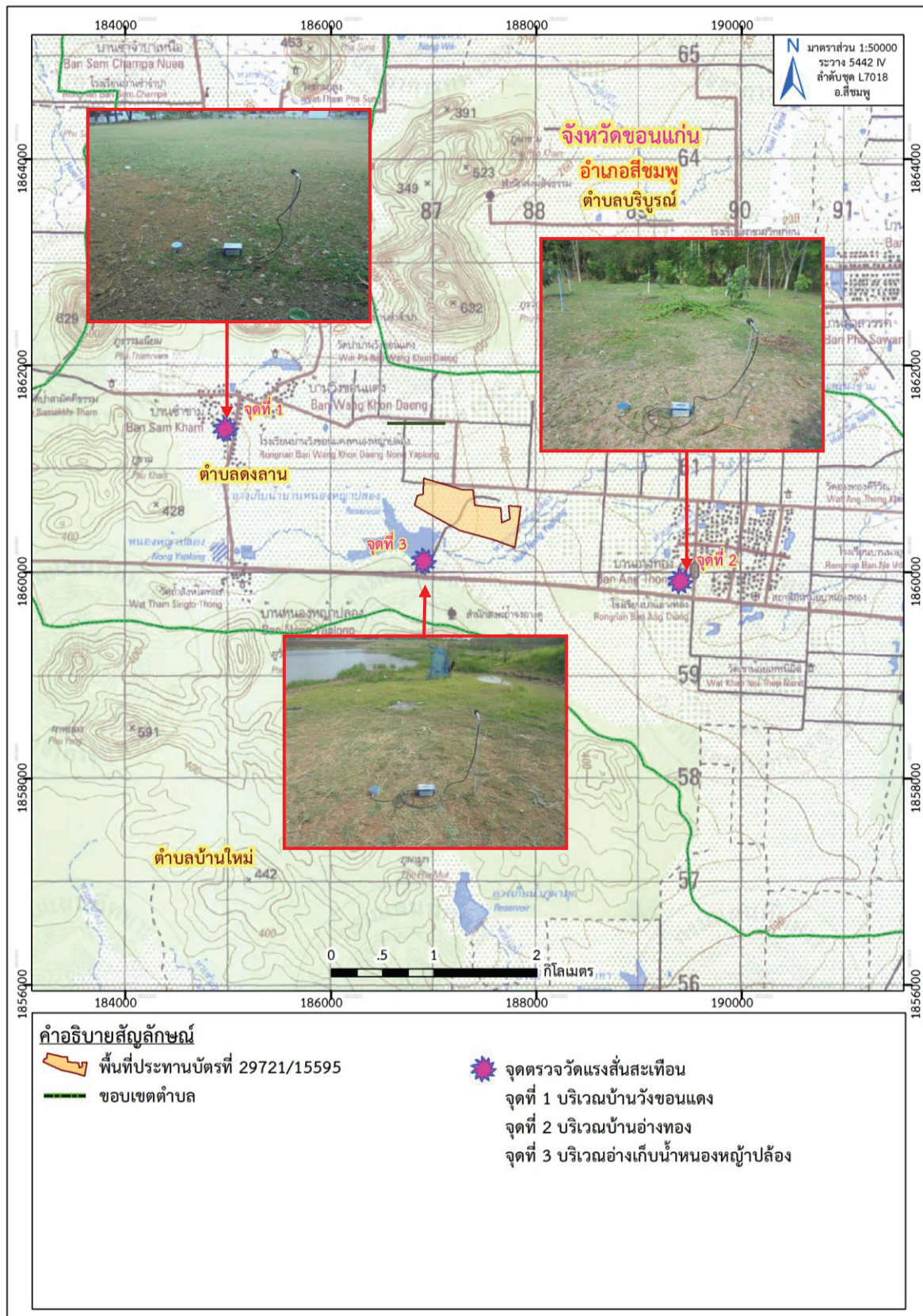

ที่มา: แผนที่ภูมิประเทศ มาตราส่วน 1:50,000, ลำดับชุด L7018 ราว 5442 IV (อำเภอสีชมพู), กรมแผนที่ทหาร, 2549

ดัดแปลงโดย บริษัท ทอพ-คลาส คอนซัลแทนท์ จำกัด, 2568

รูปที่ 3-9: จุดตรวจวัดระดับแรงสั่นสะเทือน

2. สรุปผลการตรวจวัดแรงสั่นสะเทือน ในช่วงที่ผ่านมาถึงปัจจุบัน

จากการตรวจวัดแรงสั่นสะเทือนในช่วงที่ผ่านมาจนถึงปัจจุบัน (เดือนมีนาคม 2568) จำนวน 3 สถานี ได้แก่ บริเวณบ้านวังขอนแดง บริเวณบ้านอ่างทอง และบริเวณอ่างเก็บน้ำหนองหญ้าปล้อง สามารถสรุปได้ดังนี้

ผลการตรวจวัดแรงสั่นสะเทือนในเดือนมีนาคม 2562 พบว่า สถานีที่ตรวจวัดส่วนใหญ่เครื่องตรวจวัดแรงสั่นสะเทือนไม่สามารถตรวจจับคลื่นสั่นสะเทือนจากการระเบิดหน้าเหมืองได้ เนื่องจาก ค่าที่ตรวจวัดมีค่าความเร็วอนุภาคสูงสุด (Peak Particle Velocity) ต่ำกว่า 0.254 มิลลิเมตรต่อวินาที ซึ่งเป็นค่าต่ำที่สุดที่เครื่องสามารถตรวจวัดได้ ยกเว้น ที่บริเวณอ่างเก็บน้ำหนองหญ้าปล้อง ที่เครื่องมือตรวจวัดแรงสั่นสะเทือนสามารถตรวจจับคลื่นสั่นสะเทือนที่เกิดขึ้นได้ ซึ่งมีค่าความถี่ (Frequency) ค่าความเร็วอนุภาคสูงสุด (Peak Particle Velocity) และค่าการขจัด (Peak Displacement) มีค่าอยู่ในเกณฑ์มาตรฐาน เมื่อนำไปเปรียบเทียบกับค่ามาตรฐานความสั่นสะเทือนจากการทำเหมืองหิน ตามประกาศกระทรวงทรัพยากรธรรมชาติและสิ่งแวดล้อม เรื่อง กำหนดมาตรฐานควบคุมระดับเสียงและความสั่นสะเทือนจากการทำเหมืองหิน วันที่ 29 ธันวาคม พ.ศ.2548

ผลการตรวจวัดแรงสั่นสะเทือนตั้งแต่เดือนพฤศจิกายน 2562 ถึง เดือนมีนาคม 2568 พบว่า ส่วนใหญ่เครื่องมือตรวจวัดแรงสั่นสะเทือนไม่สามารถตรวจจับคลื่นสั่นสะเทือนฯ จากการระเบิดหน้าเหมืองได้ เนื่องจากค่าความถี่ (Frequency) น้อยกว่า 0.5 เฮิรตซ์ ค่าความเร็วอนุภาคสูงสุด (Peak Particle Velocity) น้อยกว่า 0.127 มิลลิเมตร/วินาที และค่าการขจัด (Peak Displacement) น้อยกว่า 0.001 มิลลิเมตร แรงอัดอากาศ มีค่าเท่ากับ 0 เดซิเบล (แอล) และไม่สามารถระบุค่าความเร็วอนุภาคเฉลี่ยทั้ง 3 ทิศทางและ Trigger ได้ เนื่องจากไม่สามารถระบุความถี่และระยะการขจัดที่เกิดขึ้นได้ ยกเว้น ที่บริเวณอ่างเก็บน้ำหนองหญ้าปล้อง ในเดือนพฤศจิกายน 2562 ถึง เดือนพฤศจิกายน 2567 ที่เครื่องมือตรวจวัดแรงสั่นสะเทือนสามารถตรวจจับคลื่นสั่นสะเทือนที่เกิดขึ้นได้ ซึ่งพบว่ามีความถี่ (Frequency) ค่าความเร็วอนุภาคสูงสุด (Peak Particle Velocity) และค่าการขจัด (Peak Displacement) มีค่าอยู่ในเกณฑ์มาตรฐาน เมื่อนำไปเปรียบเทียบกับค่ามาตรฐานความสั่นสะเทือนจากการทำเหมืองหิน ตามประกาศกระทรวงทรัพยากรธรรมชาติและสิ่งแวดล้อม เรื่อง กำหนดมาตรฐานควบคุมระดับเสียงและความสั่นสะเทือนจากการทำเหมืองหิน วันที่ 29 ธันวาคม พ.ศ.2548 และแรงอัดอากาศ มีค่าอยู่ในช่วง 90.6-102.8 เดซิเบล(แอล) เมื่อเปรียบเทียบกับมาตรฐานระดับความดังของเสียงที่มีผลต่อบุคคลและอาคาร พบว่า มีค่าต่ำกว่าเกณฑ์ที่ปลอดภัยที่กำหนดโดยสำนักงานการเหมืองแร่ ของประเทศสหรัฐอเมริกา (USBM TRP 78 Safe Level) คือ มีค่าไม่เกิน 130 เดซิเบล (แอล) ดังตารางที่ 3-7

ตารางที่ 3-7: ผลการตรวจวัดแรงสั่นสะเทือน ในช่วงที่ผ่านมาถึงปัจจุบัน

สถานีตรวจวัด	เดือน/ปี ที่ตรวจวัด	ทิศทางการสั่น	Frequency (Hz)	Peak Particle Velocity (mm/sec)	Peak Displacement (mm)	Peak Vector Sum (mm/sec)	Air Pressure (dB (L))
1. บริเวณบ้านวัง ขอนแก่น	พ.ย. 63	Transverse	<0.5	<0.5	<0.5	N/A	0
		Vertical	<0.127	<0.127	<0.127		
		Longitudinal	<0.001	<0.001	<0.001		
	มี.ค. 64	Transverse	<0.5	<0.5	<0.5	N/A	0
		Vertical	<0.127	<0.127	<0.127		
		Longitudinal	<0.001	<0.001	<0.001		
	พ.ย. 64	Transverse	<0.5	<0.5	<0.5	N/A	0
		Vertical	<0.127	<0.127	<0.127		
		Longitudinal	<0.001	<0.001	<0.001		
	เม.ย. 65	Transverse	<0.5	<0.5	<0.5	N/A	0
		Vertical	<0.127	<0.127	<0.127		
		Longitudinal	<0.001	<0.001	<0.001		
	พ.ย. 65	Transverse	<0.5	<0.5	<0.5	N/A	0
		Vertical	<0.127	<0.127	<0.127		
		Longitudinal	<0.001	<0.001	<0.001		
	มี.ค. 66	Transverse	<0.5	<0.5	<0.5	N/A	0
		Vertical	<0.127	<0.127	<0.127		
		Longitudinal	<0.001	<0.001	<0.001		
	พ.ย. 66	Transverse	<0.5	<0.5	<0.5	N/A	0
		Vertical	<0.127	<0.127	<0.127		
		Longitudinal	<0.001	<0.001	<0.001		
	มี.ค. 67	Transverse	<0.5	<0.5	<0.5	N/A	0
		Vertical	<0.127	<0.127	<0.127		
		Longitudinal	<0.001	<0.001	<0.001		
	พ.ย. 67	Transverse	<0.5	<0.5	<0.5	N/A	0
		Vertical	<0.127	<0.127	<0.127		
		Longitudinal	<0.001	<0.001	<0.001		
	มี.ค. 68	Transverse	<0.5	<0.5	<0.5	N/A	0
		Vertical	<0.127	<0.127	<0.127		
		Longitudinal	<0.001	<0.001	<0.001		

ตารางที่ 3-7: (ต่อ) ผลการตรวจวัดแรงสั่นสะเทือน ในช่วงที่ผ่านมาถึงปัจจุบัน

สถานีตรวจวัด	เดือน/ปี ที่ตรวจวัด	ทิศทางการสั่น	Frequency (Hz)	Peak Particle Velocity (mm/sec)	Peak Displacement (mm)	Peak Vector Sum (mm/sec)	Air Pressure (dB (L))
2. บริเวณบ้าน อ่างทอง	พ.ย. 63	Transverse Vertical Longitudinal	<0.5 <0.127 <0.001	<0.5 <0.127 <0.001	<0.5 <0.127 <0.001	N/A	0
	มี.ค. 64	Transverse Vertical Longitudinal	<0.5 <0.127 <0.001	<0.5 <0.127 <0.001	<0.5 <0.127 <0.001	N/A	0
	พ.ย. 64	Transverse Vertical Longitudinal	<0.5 <0.127 <0.001	<0.5 <0.127 <0.001	<0.5 <0.127 <0.001	N/A	0
	เม.ย. 65	Transverse Vertical Longitudinal	<0.5 <0.127 <0.001	<0.5 <0.127 <0.001	<0.5 <0.127 <0.001	N/A	0
	พ.ย. 65	Transverse Vertical Longitudinal	<0.5 <0.127 <0.001	<0.5 <0.127 <0.001	<0.5 <0.127 <0.001	N/A	0
	มี.ค. 66	Transverse Vertical Longitudinal	<0.5 <0.127 <0.001	<0.5 <0.127 <0.001	<0.5 <0.127 <0.001	N/A	0
	พ.ย. 66	Transverse Vertical Longitudinal	<0.5 <0.127 <0.001	<0.5 <0.127 <0.001	<0.5 <0.127 <0.001	N/A	0
	มี.ค. 67	Transverse Vertical Longitudinal	<0.5 <0.127 <0.001	<0.5 <0.127 <0.001	<0.5 <0.127 <0.001	N/A	0
	พ.ย. 67	Transverse Vertical Longitudinal	<0.5 <0.127 <0.001	<0.5 <0.127 <0.001	<0.5 <0.127 <0.001	N/A	0
	มี.ค. 68	Transverse Vertical Longitudinal	<0.5 <0.127 <0.001	<0.5 <0.127 <0.001	<0.5 <0.127 <0.001	N/A	0

ตารางที่ 3-7: (ต่อ) ผลการตรวจวัดแรงสั่นสะเทือน ในช่วงที่ผ่านมาถึงปัจจุบัน

สถานีตรวจวัด	เดือน/ปี ที่ตรวจวัด	ทิศทางการสั่น	Frequency (Hz)	Peak Particle Velocity (mm/sec)	Peak Displacement (mm)	Peak Vector Sum (mm/sec)	Air Pressure (dB (L))
3. บริเวณอ่างเก็บ น้ำหนองหญ้า ปล้อง	พ.ย. 63	Transverse	15	0.122	0.0093	0.614	98.1
		Vertical	17	0.364	0.00274		
		Longitudinal	12	0.229	0.00386		
	มี.ค. 64	Transverse	37	0.893	0.00367	1.10	101.4
		Vertical	43	0.442	0.00169		
		Longitudinal	34	1.05	0.00578		
	พ.ย. 64	Transverse	23	0.454	0.0142	0.841	90.6
		Vertical	24	0.447	0.00305		
		Longitudinal	20	0.561	0.00410		
	เม.ย. 65	Transverse	25	0.462	0.0150	0.927	92.7
		Vertical	29	0.485	0.00349		
		Longitudinal	18	0.524	0.00407		
	พ.ย. 65	Transverse	43	0.645	0.00225	0.957	98.7
		Vertical	40	0.389	0.00171		
		Longitudinal	39	0.895	0.00524		
	มี.ค. 66	Transverse	47	0.699	0.00233	1.030	100.0
		Vertical	39	0.762	0.00267		
		Longitudinal	57	0.699	0.00198		
	พ.ย. 66	Transverse	39	7.87	0.0391	10.9	96.4
		Vertical	32	7.11	0.00316		
		Longitudinal	37	6.67	0.0499		
	มี.ค. 67	Transverse	42	0.759	0.00526	1.54	101.7
		Vertical	34	0.795	0.00458		
		Longitudinal	49	0.771	0.00358		
	พ.ย. 67	Transverse	21	1.42	0.00987	3.10	98.1
		Vertical	32	2.85	0.0158		
		Longitudinal	37	2.07	0.00828		
	มี.ค. 68	Transverse	<0.5	<0.5	<0.5	N/A	0
		Vertical	<0.127	<0.127	<0.127		
		Longitudinal	<0.001	<0.001	<0.001		

หมายเหตุ: เริ่มบันทึกค่าระดับความสั่นสะเทือนเมื่อความเร็วอนุภาค (PEAK PARTICLE VELOCITY, PPV) มีค่าเริ่มต้นตั้งแต่ 0.254 mm/sec และ 0.127 mm/sec ขึ้นไป

: N/A หมายถึง ไม่สามารถระบุค่าได้ เนื่องจากเครื่องมือไม่สามารถตรวจจับความถี่และระยะการขจัดที่เกิดขึ้นได้

: ในช่วงเดือนมีนาคม 2560 และเดือนพฤศจิกายน 2560 ทางโครงการไม่มีการระเบิดเหมือง เนื่องจากมีการปิดปรับปรุงพื้นที่โครงการทำให้ไม่มีการตรวจวัดแรงสั่นสะเทือนในช่วงเวลาดังกล่าว

มาตรฐาน: มาตรฐานตามประกาศกระทรวงทรัพยากรธรรมชาติและสิ่งแวดล้อม (พ.ศ. 2548) เรื่องกำหนดมาตรฐานควบคุมระดับเสียงและความสั่นสะเทือนจากการทำเหมืองหิน

ที่มา: รายงานผลการปฏิบัติตามมาตรการป้องกัน และแก้ไขผลกระทบสิ่งแวดล้อม และมาตรการติดตามตรวจสอบคุณภาพสิ่งแวดล้อม ประจำปีเดือนกรกฎาคม-ธันวาคม 2567 และบริษัท วอเตอร์ อินเด็กซ์ แอนด์ คอนซัลแทนท์ จำกัด, 2568

3.3.4 การตรวจวิเคราะห์คุณภาพน้ำ

1. ผลการตรวจวัดคุณภาพน้ำ ในเดือนมีนาคม 2568

ผลการวิเคราะห์คุณภาพน้ำผิวดิน และน้ำใต้ดินบริเวณใกล้เคียงพื้นที่โครงการ จากการเก็บตัวอย่างน้ำเมื่อวันที่ 16 มีนาคม 2568 มีผลการตรวจวิเคราะห์แสดงในตารางที่ 3-8 และจุดเก็บตัวอย่างน้ำแสดงดังรูปที่ 3-10

ตารางที่ 3-8: ผลการตรวจวิเคราะห์คุณภาพน้ำในเดือนมีนาคม 2568

จุดตรวจวัด	พารามิเตอร์ที่ตรวจวัด						
	pH	TSS (mg/l)	TDS (mg/l)	Total Hardness (mg/l as CaCO ₃)	Turbidity (NTU)	Total Iron (mg/l)	Water level (m)
น้ำผิวดิน							
1. บริเวณอ่างเก็บน้ำหนองหญ้าปล้อง (อยู่ใกล้พื้นที่โครงการทางทิศตะวันตกเฉียงเหนือ)	7.9	6	158	198	4.60	0.20	0.40
มาตรฐาน ¹	5.0-9.0	-	-	-	-	-	-
น้ำใต้ดิน							
1. น้ำบาดาลบ้านวังขอนแดง	7.3	<3	422	325	<0.05	<0.04	27
2. น้ำบาดาลบ้านหนองหญ้าปล้อง	7.4	<3	324	242	<0.05	<0.04	26
3. น้ำบาดาลบ้านอ่างทอง	7.6	<3	526	348	<0.05	0.08	29
มาตรฐาน ²	7.0-8.5	-	≤ 600	≤ 300	5	≤ 0.5	-
มาตรฐาน ³	6.5-9.2	-	1,200	500	20	1.0	-

หมายเหตุ: Detection Limit TCC = 3 mg/l, Total Iron = 0.04 mg/l, Turbidity = 0.05 mg/l

มาตรฐาน: ประกาศคณะกรรมการสิ่งแวดล้อมแห่งชาติ ฉบับที่ 8 (พ.ศ. 2537) ออกตามความในพระราชบัญญัติส่งเสริมและรักษาคุณภาพสิ่งแวดล้อมแห่งชาติ พ.ศ. 2535 เรื่องกำหนดมาตรฐานคุณภาพน้ำในแหล่งน้ำผิวดิน ลงวันที่ 20 มกราคม พ.ศ. 2537 โดย ¹มาตรฐานคุณภาพน้ำในแหล่งน้ำผิวดินประเภทที่ 1-4

: ประกาศกระทรวงทรัพยากรธรรมชาติและสิ่งแวดล้อม พ.ศ. 2551 เรื่อง กำหนดหลักเกณฑ์และมาตรการในทางวิชาการสำหรับการป้องกันด้านสาธารณสุขและการป้องกันในเรื่องสิ่งแวดล้อมเป็นพิษ ลงวันที่ 24 มีนาคม พ.ศ. 2551 โดย ²มาตรฐานตามเกณฑ์กำหนดที่เหมาะสม ³มาตรฐานตามเกณฑ์อนุโลมสูงสุด

ที่มา: บริษัท วอเตอร์ อินเด็คซ์ แอนด์ คอนซัลแทนท์ จำกัด, 2568



ที่มา: แผนที่ภูมิประเทศ มาตรฐาน 1:50,000, ลำดับชุด L7018 ราว 5442 IV (อำเภอสีชมพู), กรมแผนที่ทหาร, 2549
ดัดแปลงโดย บริษัท ทอพ-คลาส คอนซัลแทนท์ จำกัด, 2568

รูปที่ 3-10: จุดเก็บตัวอย่างน้ำผิวดินและน้ำใต้ดิน

จากผลการตรวจวิเคราะห์คุณภาพน้ำผิวดิน และน้ำใต้ดิน ในเดือนมีนาคม 2568 สามารถสรุปผลการตรวจวิเคราะห์ได้ดังนี้

- คุณภาพน้ำผิวดิน

ผลการตรวจวิเคราะห์คุณภาพน้ำผิวดิน ในเดือนมีนาคม 2568 จำนวน 1 สถานี ได้แก่ บริเวณอ่างเก็บน้ำหนองหญ้าปล้อง (อยู่ใกล้พื้นที่โครงการทางทิศตะวันตกเฉียงเหนือ) พบว่า มีค่าความเป็นกรด-ด่าง (pH) อยู่ในเกณฑ์กำหนดมาตรฐานคุณภาพน้ำในแหล่งน้ำผิวดิน ตามประกาศคณะกรรมการสิ่งแวดล้อมแห่งชาติ ฉบับที่ 8 พ.ศ. 2537 ส่วนค่าของแข็งแขวนลอย (TSS) ค่าของแข็งละลายน้ำทั้งหมด (TDS) ค่าความกระด้างรวม (Total Hardness) ค่าความขุ่น (Turbidity) และปริมาณเหล็กทั้งหมด (Total Iron) ยังไม่มีการกำหนดค่ามาตรฐานไว้

- คุณภาพน้ำใต้ดิน

ผลการตรวจวิเคราะห์คุณภาพน้ำใต้ดิน ในเดือนมีนาคม 2568 จำนวน 3 สถานี ได้แก่ น้ำบาดาลบ้านวังขอนแดง, น้ำบาดาลบ้านหนองหญ้าปล้อง และน้ำบาดาลบ้านอ่างทอง พบว่า พารามิเตอร์โดยส่วนใหญ่ที่ตรวจวัดได้มีค่าอยู่ในเกณฑ์มาตรฐานตามเกณฑ์กำหนดที่เหมาะสม ยกเว้นค่าความกระด้างรวม (Total Hardness) ของน้ำบาดาลบ้านวังขอนแดง และน้ำบาดาลบ้านอ่างทอง ที่มีค่าไม่อยู่ในมาตรฐานตามเกณฑ์กำหนดที่เหมาะสม แต่พบว่า ยังอยู่ในมาตรฐานตามเกณฑ์อนุโลมสูงสุด ตามประกาศกระทรวงทรัพยากรธรรมชาติและสิ่งแวดล้อม พ.ศ. 2551 เรื่อง กำหนดหลักเกณฑ์และมาตรการในทางวิชาการสำหรับการป้องกันด้านสาธารณสุขและการป้องกันในเรื่องสิ่งแวดล้อมเป็นพิษ ลงวันที่ 24 มีนาคม พ.ศ. 2551

2. สรุปผลการตรวจวัดคุณภาพน้ำในช่วงที่ผ่านมาถึงปัจจุบัน

จากผลการตรวจวิเคราะห์คุณภาพน้ำผิวดิน ในช่วงที่ผ่านมาจนถึงปัจจุบัน (เดือนมีนาคม 2568) จำนวน 1 สถานี ได้แก่ บริเวณอ่างเก็บน้ำหนองหญ้าปล้อง (อยู่ใกล้พื้นที่โครงการทางทิศตะวันตกเฉียงเหนือ) (ตารางที่ 3-9 และรูปที่ 3-11 ถึงรูปที่ 3-16) พบว่า ค่าความเป็นกรด-ด่าง (pH) อยู่ในเกณฑ์กำหนดมาตรฐานคุณภาพน้ำในแหล่งน้ำผิวดิน ตามประกาศคณะกรรมการสิ่งแวดล้อมแห่งชาติ ฉบับที่ 8 พ.ศ. 2537 ส่วนค่าสารหนู (Arsenic) แคดเมียม (Cadmium) และค่าตะกั่ว (Lead) อยู่ในเกณฑ์มาตรฐาน โดยมีค่าน้อยกว่าค่าต่ำสุดที่เครื่องมือสามารถวิเคราะห์ได้ และของแข็งแขวนลอย (TSS) ค่าของแข็งละลายน้ำทั้งหมด (TDS) ค่าความกระด้างรวม (Total Hardness) ค่าความขุ่น (Turbidity) และปริมาณเหล็กทั้งหมด (Total Iron) ยังไม่มีการกำหนดค่ามาตรฐานไว้

และจากผลการตรวจวิเคราะห์คุณภาพน้ำใต้ดิน ในช่วงที่ผ่านมาจนถึงปัจจุบัน (เดือนมีนาคม 2568) จำนวน 3 สถานี ได้แก่ น้ำบาดาลบ้านวังขอนแดง น้ำบาดาลบ้านหนองหญ้าปล้อง และน้ำบาดาลบ้านอ่างทอง (ตารางที่ 3-9 และรูปที่ 3-17 ถึงรูปที่ 3-22) พบว่า พารามิเตอร์ส่วนใหญ่ที่ตรวจวัดมีค่าอยู่ในเกณฑ์มาตรฐานน้ำบาดาลตามเกณฑ์กำหนดที่เหมาะสม ยกเว้น บางพารามิเตอร์ที่มีค่าไม่อยู่ในเกณฑ์มาตรฐานน้ำบาดาลตามเกณฑ์กำหนดที่เหมาะสม แต่ยังอยู่ในเกณฑ์มาตรฐานอนุโลมสูงสุด แยกตามสถานีที่ตรวจวัดได้ดังนี้

น้ำบาดาลบ้านวังขอนแดง

- ค่าความกระด้างรวม ในเดือนพฤษภาคม 2563 เดือนกันยายน 2563 เดือนตุลาคม 2564 เดือนเมษายน 2565 เดือนเมษายน 2566 เดือนพฤศจิกายน 2566 และเดือนมีนาคม 2568

น้ำบาดาลบ้านหนองหญ้าปล้อง

- ค่าความกระด้างรวม ในเดือนตุลาคม 2564 เดือนเมษายน 2565 เดือนกันยายน 2565 เดือนเมษายน 2566 และเดือนพฤศจิกายน 2566

น้ำบาดาลบ้านอ่างทอง

- ค่าความกระด้างรวม ในเดือนตุลาคม 2564 และเดือนมีนาคม 2568

- ค่าของแข็งละลายน้ำทั้งหมด ในเดือนเมษายน 2562 เดือนกันยายน 2562 เดือนพฤษภาคม 2563 เดือนกันยายน 2563 เดือนเมษายน 2565 เดือนกันยายน 2565 เดือนเมษายน 2566 เดือนพฤศจิกายน 2566 เดือนเมษายน 2567 และเดือนมีนาคม 2568

สำหรับพารามิเตอร์ที่มีค่าเกินเกณฑ์มาตรฐานอนุโลมสูงสุด แยกตามสถานที่ที่ตรวจวิเคราะห์ได้ดังนี้

น้ำบาดาลบ้านวังขอนแดง

- ค่าความกระด้างรวม ในเดือนเมษายน 2564 เดือนกันยายน 2565 และเดือนเมษายน 2567

น้ำบาดาลบ้านหนองหญ้าปล้อง

- ค่าความกระด้างรวม ในเดือนเมษายน 2567

น้ำบาดาลบ้านอ่างทอง

- ค่าความกระด้างรวม ในเดือนเมษายน 2562 เดือนกันยายน 2562 เดือนพฤษภาคม 2563 เดือนเมษายน 2565 เดือนกันยายน 2565 เดือนเมษายน 2566 และเดือนพฤศจิกายน 2566

ทั้งนี้ บริเวณที่พบว่ามีค่าความกระด้างรวมสูงนั้น อาจเนื่องมาจากพื้นที่ดังกล่าวมีชั้นหินเป็นหินปูน ซึ่งจะทำให้มีสภาพความกระด้างสูง และจากการสอบถามราษฎรในชุมชน พบว่า น้ำในบริเวณดังกล่าวใช้ในการอุปโภคเท่านั้น อย่างไรก็ตาม โครงการจะปฏิบัติตามมาตรการการป้องกันและแก้ไขผลกระทบสิ่งแวดล้อมอย่างเคร่งครัด เพื่อป้องกันการเกิดผลกระทบต่อคุณภาพน้ำอันเนื่องมาจากการดำเนินการของโครงการต่อไป

ตารางที่ 3-9: ผลการตรวจวิเคราะห์คุณภาพน้ำในช่วงที่ผ่านมาถึงปัจจุบัน

จุดตรวจวัด	เดือน/ปี ที่ตรวจวัด	พารามิเตอร์ที่ตรวจวัด						
		pH	TSS (mg/l)	TDS (mg/l)	Total Hardness (mg/l as CaCO ₃)	Turbidity (NTU)	Total Iron (mg/l)	Water level (m)
คุณภาพน้ำผิวดิน								
1. บริเวณอ่างเก็บน้ำหนองหญ้าปล้อง (อยู่ใกล้พื้นที่โครงการทางทิศตะวันตกเฉียงเหนือ)	กันยายน 2563	7.7	5.0	148	86.68	1.332	0.199	*
	มีนาคม 2564	7.1	67.0	234	165.20	76.923	4.758	*
	ตุลาคม 2564**	7.6	5.2	118	100.00	6.327	0.373	*
	เมษายน 2565	7.7	14.6	128	139.30	8.080	0.676	*
	กันยายน 2565	7.6	2.9	70	69.80	3.610	0.313	-
	เมษายน 2566	7.7	47.5	156	168.80	44.100	2.097	-
	พฤศจิกายน 2566	5.9	12.0	96	106.20	112.00	3.745	
	เมษายน 2567	7.8	5.0	176	189.10	26.60	0.425	0.80
	กันยายน 2567	7.9	<3	106	92.00	15.650	0.460	2.5
	มีนาคม 2568	7.9	6	158	198.00	4.600	0.200	0.40
มาตรฐาน ¹		5.0-9.0	-	-	-	-	-	-
คุณภาพน้ำใต้ดิน								
1. น้ำบาดาลบ้านวังขอนแดง	กันยายน 2563	7.2	1.0	558	331.43	<0.001	<0.001	27.0
	มีนาคม 2564	7.2	1.0	552	476.10	<0.001	<0.001	27.0
	ตุลาคม 2564**	7.6	1.0	580	493.60	<0.001	0.006	27.0
	เมษายน 2565	7.7	1.0	200	453.90	0.450	0.004	27.0
มาตรฐาน ²		7.0-8.5	-	≤ 600	≤ 300	5	≤ 0.5	-
มาตรฐาน ³		6.5-9.2	-	1,200	500	20	1.0	-

ตารางที่ 3-9: (ต่อ) ผลการตรวจวิเคราะห์คุณภาพน้ำในช่วงที่ผ่านมาถึงปัจจุบัน

จุดตรวจวัด	เดือน/ปี ที่ตรวจวัด	พารามิเตอร์ที่ตรวจวัด						
		pH	TSS (mg/l)	TDS (mg/l)	Total Hardness (mg/l as CaCO ₃)	Turbidity (NTU)	Total Iron (mg/l)	Water level (m)
คุณภาพน้ำใต้ดิน (ต่อ)								
1. น้ำบาดาลบ้านวังขอนแดง (ต่อ)	กันยายน 2565	7.1	1.0	422	529.10	0.320	0.006	27.0
	เมษายน 2566	7.3	1.0	388	476.40	0.460	0.068	27.0
	พฤศจิกายน 2566	6.9	1.0	398	434.60	0.430	0.021	27.0
	เมษายน 2567	7.3	1.0	404	517.40	1.140	0.006	27.0
	กันยายน 2567	7.1	<3	446	271.00	0.04	0.04	27.0
	มีนาคม 2568	7.3	<3	422	325.00	<0.05	<0.04	27
2. น้ำบาดาลบ้านหนองหญ้าปล้อง	กันยายน 2563	7.1	1.0	468	273.83	<0.001	<0.001	26.0
	มีนาคม 2564	7.3	1.0	396	282.60	<0.001	<0.001	26.0
	ตุลาคม 2564**	7.2	1.0	440	314.90	<0.001	0.056	26.0
	เมษายน 2565	7.4	1.0	236	325.80	0.270	0.007	26.0
	กันยายน 2565	7.3	1.0	302	336.50	0.240	0.007	26.0
	เมษายน 2566	7.1	1.0	396	476.40	0.470	<0.001	26.0
	พฤศจิกายน 2566	7.1	1.0	338	442.00	0.180	0.008	26.0
	เมษายน 2567	7.3	1.0	510	537.30	0.100	<0.001	26.0
	กันยายน 2567	7.5	<3	358	235.00	0.210	0.02	26.0
	มีนาคม 2568	7.4	<3	324	242.00	<0.05	<0.04	26
3. น้ำบาดาลบ้านอ่างทอง	กันยายน 2563	7.5	1.0	594	394.00	<0.001	<0.001	30.0
	มีนาคม 2564	7.4	1.0	394	243.50	0.666	<0.001	29.0
มาตรฐาน ²		7.0-8.5	-	≤ 600	≤ 300	5	≤ 0.5	-
มาตรฐาน ³		6.5-9.2	-	1,200	500	20	1.0	-

ตารางที่ 3-9: (ต่อ) ผลการตรวจวิเคราะห์คุณภาพน้ำในช่วงที่ผ่านมาถึงปัจจุบัน

จุดตรวจวัด	เดือน/ปี ที่ตรวจวัด	พารามิเตอร์ที่ตรวจวัด						
		pH	TSS (mg/l)	TDS (mg/l)	Total Hardness (mg/l as CaCO ₃)	Turbidity (NTU)	Total Iron (mg/l)	Water level (m)
3. น้ำบาดาลบ้านอ่างทอง (ต่อ)	ตุลาคม 2564**	7.2	1.0	470	331.90	<0.001	<0.001	29.0
	เมษายน 2565	7.0	1.0	752	1,665.20	0.280	<0.001	29.0
	กันยายน 2565	7.0	1.0	1,080	1,195.80	0.720	0.005	29.0
	เมษายน 2566	7.1	1.0	1,130	1,121.60	0.030	<0.001	29.0
	พฤศจิกายน 2566	7.7	4.0	648	534.00	3.620	0.313	29.0
	เมษายน 2567	7.4	1.0	670	66.70	0.004	0.120	29.0
	กันยายน 2567	7.2	<3	480	208.00	0.60	0.05	29.0
	มีนาคม 2568	7.6	<3	526	348.00	<0.05	0.08	29
มาตรฐาน ²		7.0-8.5	-	≤ 600	≤ 300	5	≤ 0.5	-
มาตรฐาน ³		6.5-9.2	-	1,200	500	20	1.0	-

หมายเหตุ: Detection Limit TCC = 3 mg/l

** เนื่องจากในช่วงเดือนมีนาคม และเดือนเมษายน 2563 มีการระบาดของเชื้อไวรัสโคโรนา 2019 (COVID-19) ตามประกาศกระทรวงมหาดไทย ที่ มท 0211.3/ว1733 เรื่อง มาตรการป้องกันและลดความเสี่ยงในการแพร่ระบาดของโรคติดเชื้อไวรัสโคโรนา 2019 (COVID-19) เข้าสู่หมู่บ้าน/ชุมชน ทำให้ไม่สามารถเข้าพื้นที่เพื่อเก็บตัวอย่างน้ำตามช่วงเวลาที่กำหนดไว้ในมาตรการฯ ได้ ดังนั้นทางโครงการจึงได้ทำการตรวจวัดในช่วงเดือนพฤษภาคม 2563 แทน

: ในช่วงเดือนกันยายน 2564 จังหวัดขอนแก่นได้กำหนดมาตรการควบคุมผู้ที่เดินทางเข้าออกพื้นที่ โดยเฉพาะผู้ที่เดินทางมาจากพื้นที่ควบคุมสูงสุด เนื่องจากสถานการณ์แพร่ระบาดของโรคติดเชื้อไวรัสโคโรนา 2019 (COVID-19) ทางโครงการจึงได้ ดำเนินการเก็บตัวอย่างน้ำเพื่อนำมาวิเคราะห์ในช่วงเดือนตุลาคม 2564 แทน

มาตรฐาน: ประกาศคณะกรรมการสิ่งแวดล้อมแห่งชาติ ฉบับที่ 8 (พ.ศ. 2537) ออกตามความในพระราชบัญญัติส่งเสริมและรักษาคุณภาพสิ่งแวดล้อมแห่งชาติ พ.ศ. 2535 เรื่องกำหนดมาตรฐานคุณภาพน้ำในแหล่งน้ำผิวดิน โดย มาตรฐานคุณภาพน้ำในแหล่งน้ำผิวดินประเภทที่ 1-4

: ประกาศกระทรวงทรัพยากรธรรมชาติและสิ่งแวดล้อม พ.ศ. 2551 เรื่อง กำหนดหลักเกณฑ์และมาตรการในทางวิชาการสำหรับการป้องกันด้านสาธารณสุขและการป้องกันในเรื่องสิ่งแวดล้อมเป็นพิษ โดย มาตรฐานตามเกณฑ์กำหนดที่เหมาะสม มาตรฐานตามเกณฑ์อนุโลมสูงสุด

ที่มา: รายงานผลการปฏิบัติตามมาตรการป้องกันและแก้ไขผลกระทบสิ่งแวดล้อม และมาตรการติดตามตรวจสอบคุณภาพสิ่งแวดล้อมประจำเดือนกรกฎาคม-ธันวาคม 2567 และบริษัท วอเตอร์ อินเด็กซ์ แอนด์ คอนซัลแทนท์ จำกัด, 2568

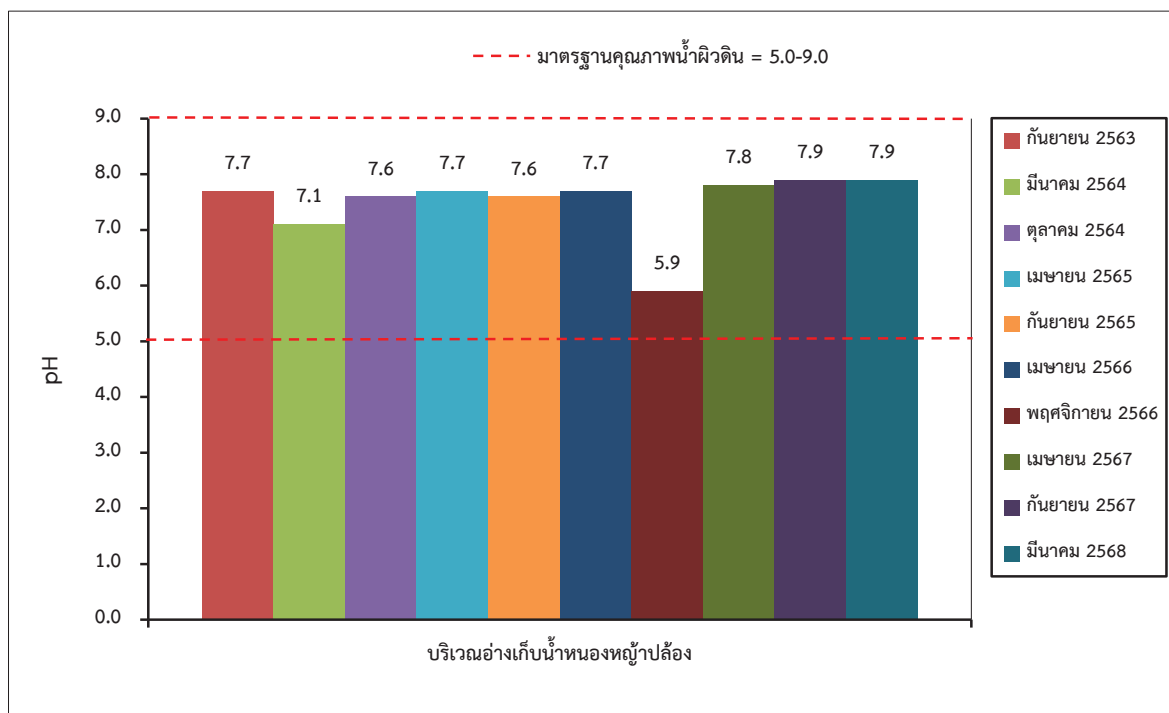

รูปที่ 3-11: กราฟค่าความเป็นกรด-ด่าง (pH) ของน้ำผิวดิน
ที่สถานีอ่างเก็บน้ำหนองหญ้าปล้อง ในช่วงที่ผ่านมาถึงปัจจุบัน

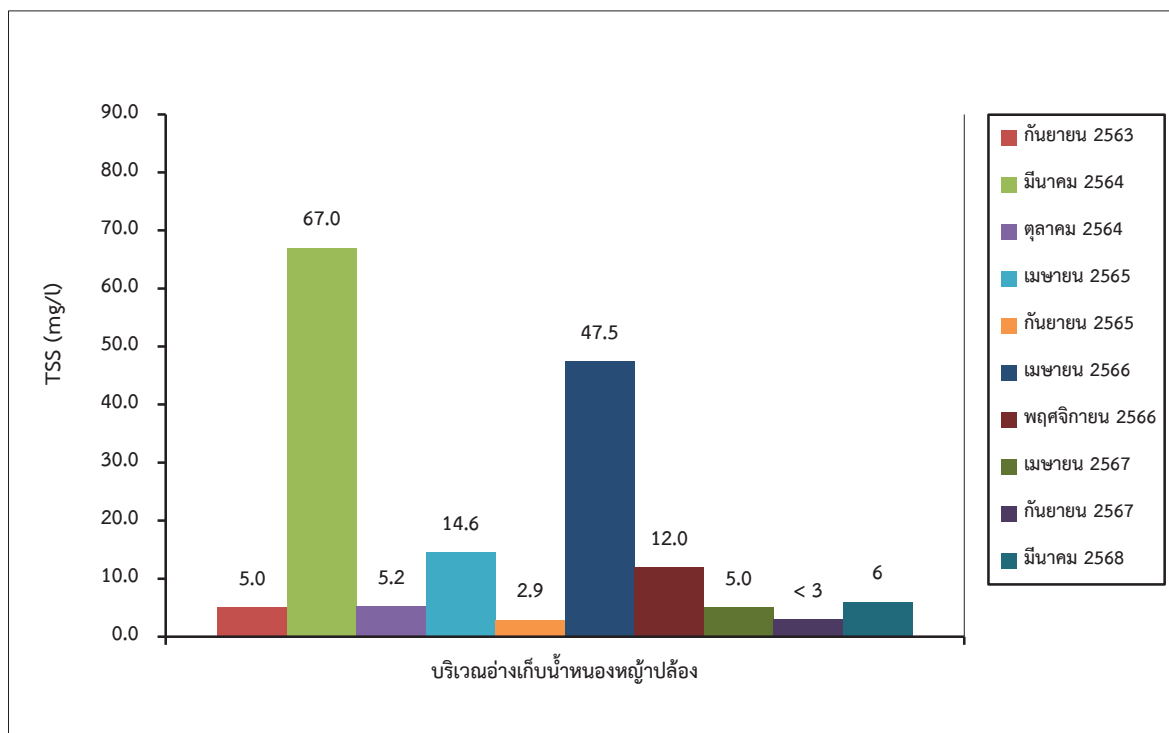

รูปที่ 3-12: กราฟค่าของแข็งแขวนลอยทั้งหมด (TSS) ของน้ำผิวดิน
ที่สถานีอ่างเก็บน้ำหนองหญ้าปล้อง ในช่วงที่ผ่านมาถึงปัจจุบัน

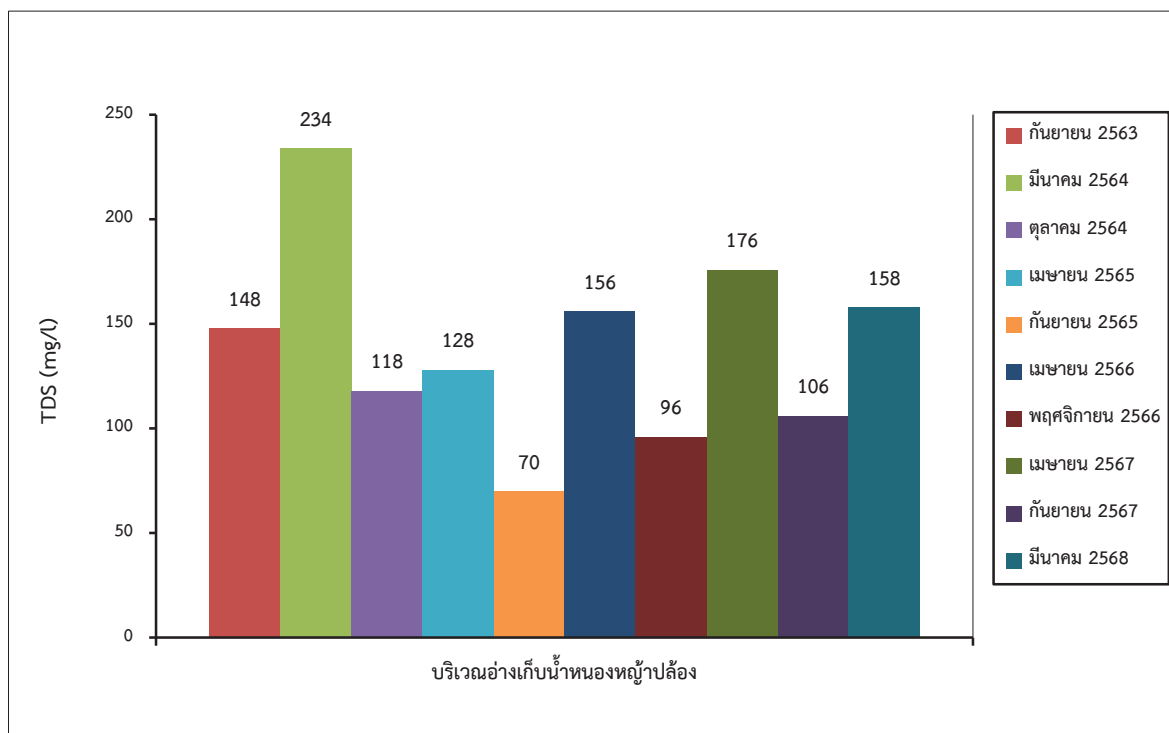

รูปที่ 3-13: กราฟค่าของแข็งละลายน้ำทั้งหมด (TDS) ของน้ำผิวดิน
ที่สถานีอ่างเก็บน้ำหนองหญ้าปล้อง ในช่วงที่ผ่านมาถึงปัจจุบัน

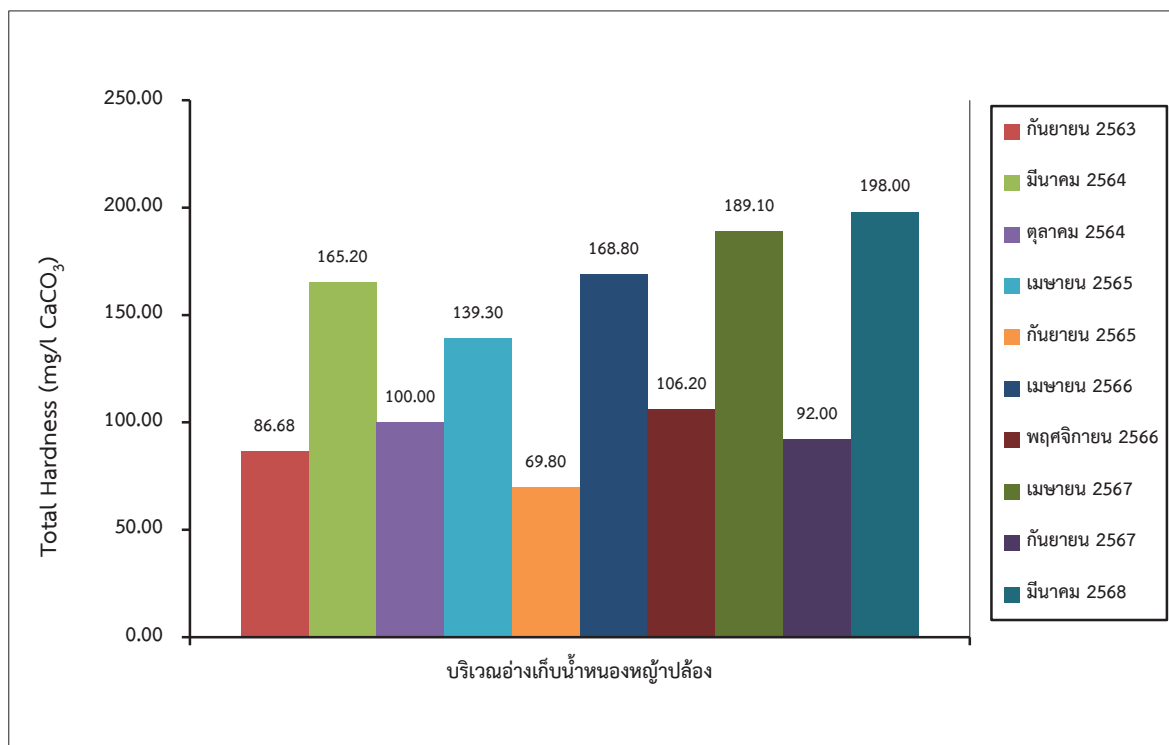

รูปที่ 3-14: กราฟค่าความกระด้างรวม (Total Hardness) ของน้ำผิวดิน
ที่สถานีอ่างเก็บน้ำหนองหญ้าปล้อง ในช่วงที่ผ่านมาถึงปัจจุบัน

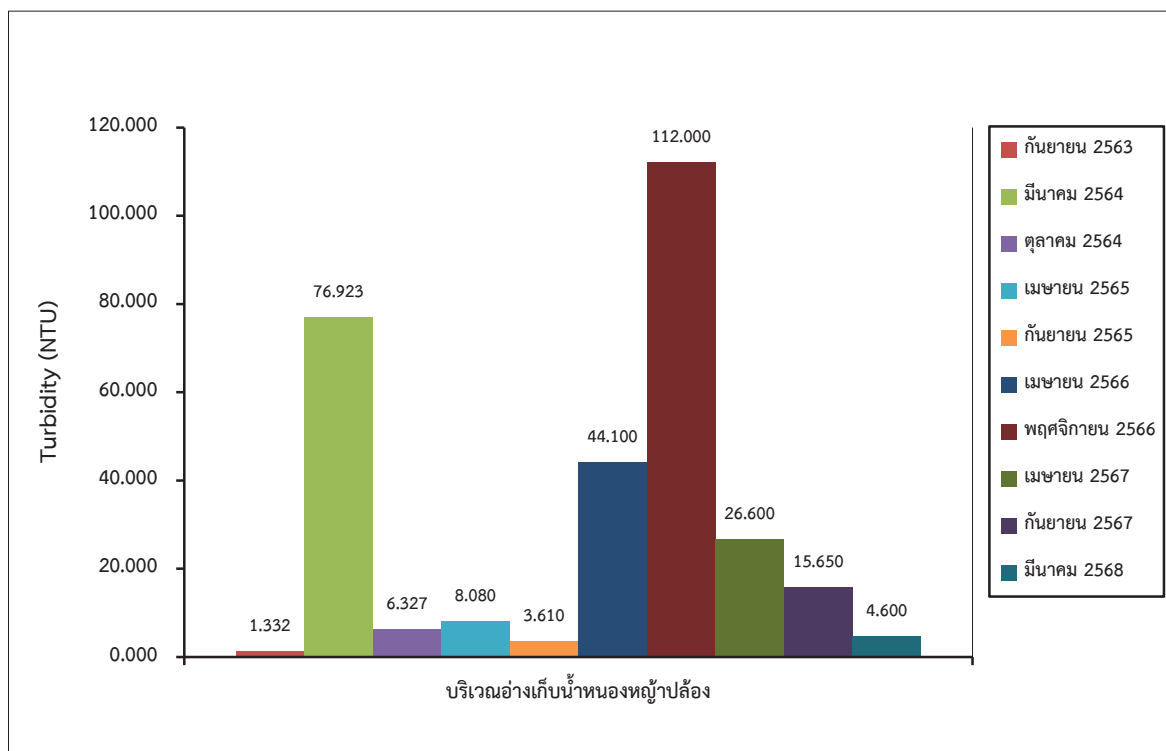

รูปที่ 3-15: กราฟค่าความขุ่น (Turbidity) ของน้ำผิวดิน
ที่สถานีอ่างเก็บน้ำหนองหญ้าปล้อง ในช่วงที่ผ่านมาถึงปัจจุบัน

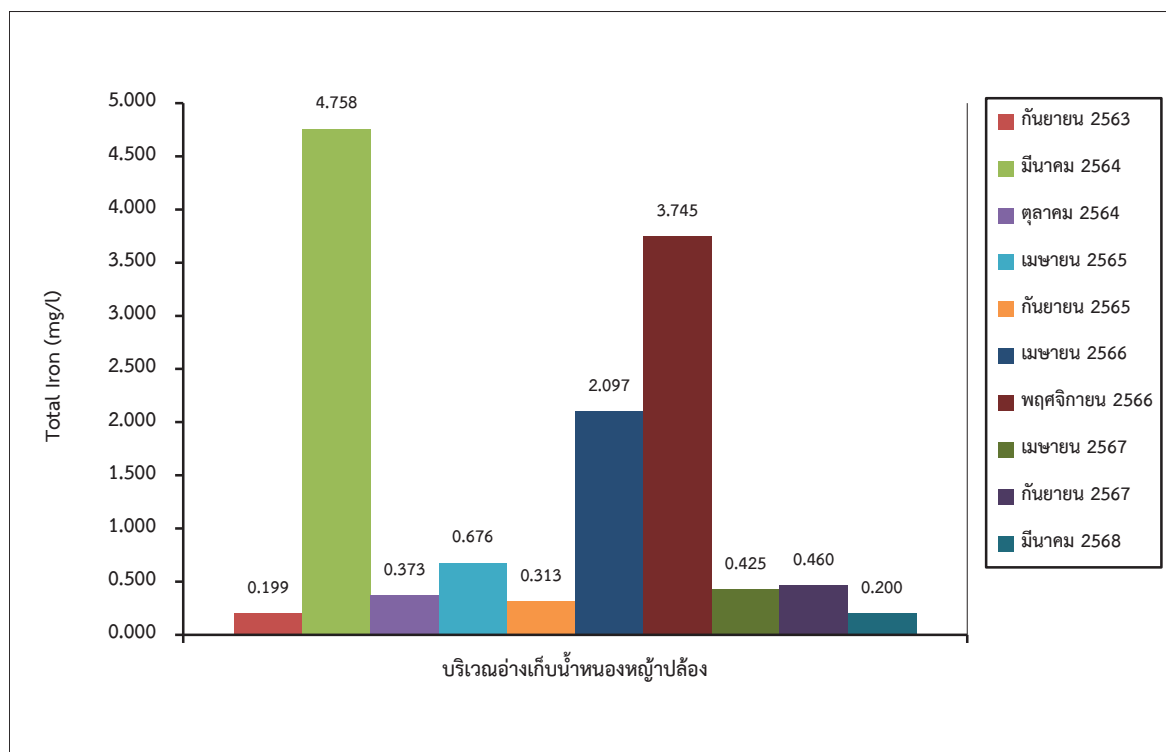

รูปที่ 3-16: กราฟปริมาณเหล็กทั้งหมด (Total Iron) ของน้ำผิวดิน
ที่สถานีอ่างเก็บน้ำหนองหญ้าปล้อง ในช่วงที่ผ่านมาถึงปัจจุบัน

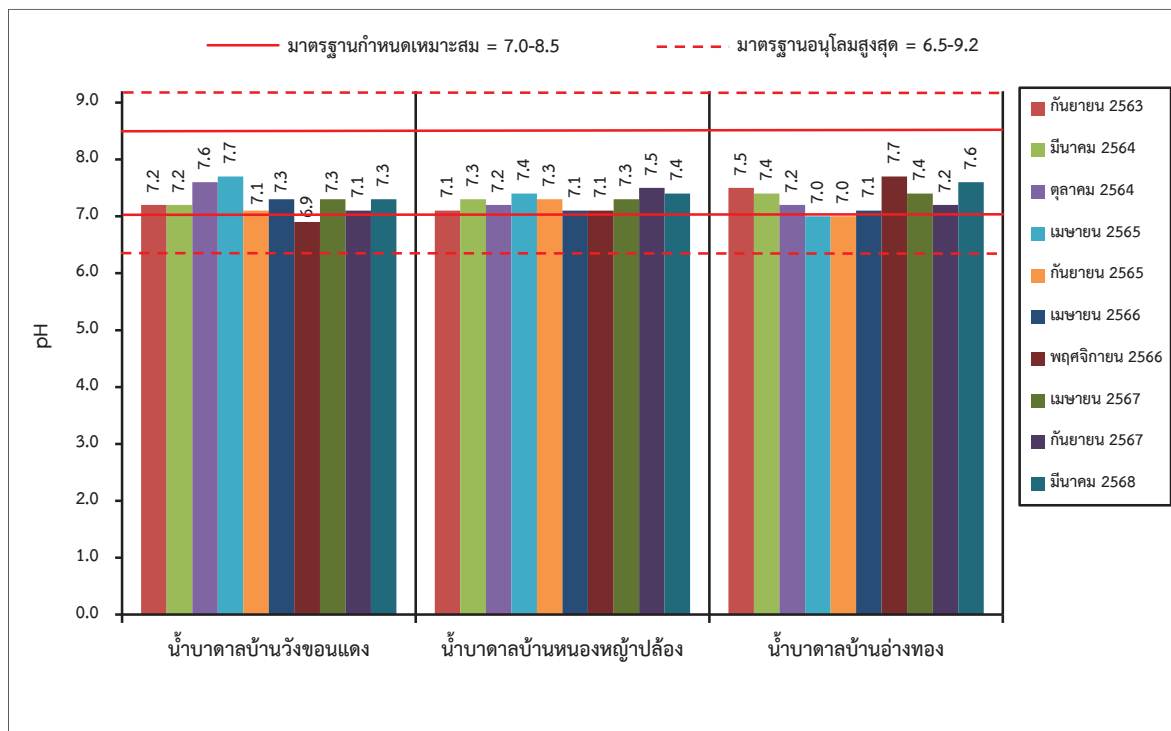

รูปที่ 3-17: กราฟเปรียบเทียบค่าความเป็นกรด-ด่าง (pH) ของน้ำใต้ดิน
ที่สถานีต่างๆ ในช่วงที่ผ่านมาถึงปัจจุบัน

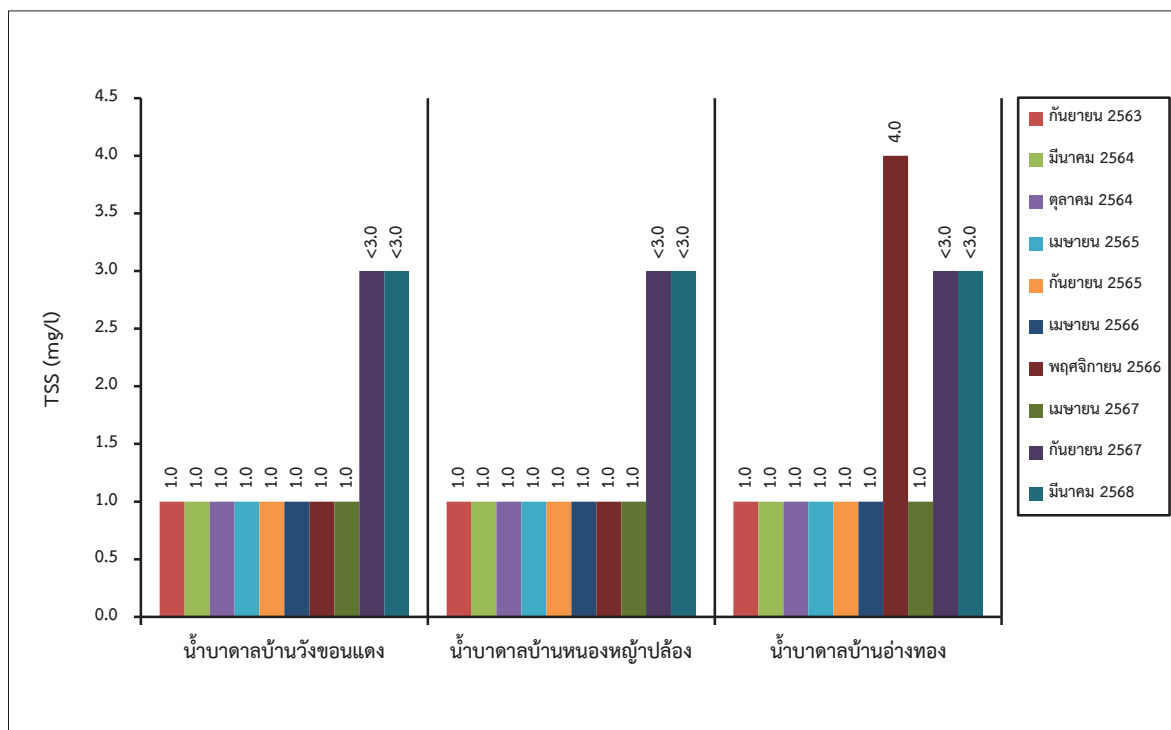

รูปที่ 3-18: กราฟเปรียบเทียบค่าของแข็งแขวนลอยทั้งหมด (TSS) ของน้ำใต้ดิน
ที่สถานีต่างๆ ในช่วงที่ผ่านมาถึงปัจจุบัน

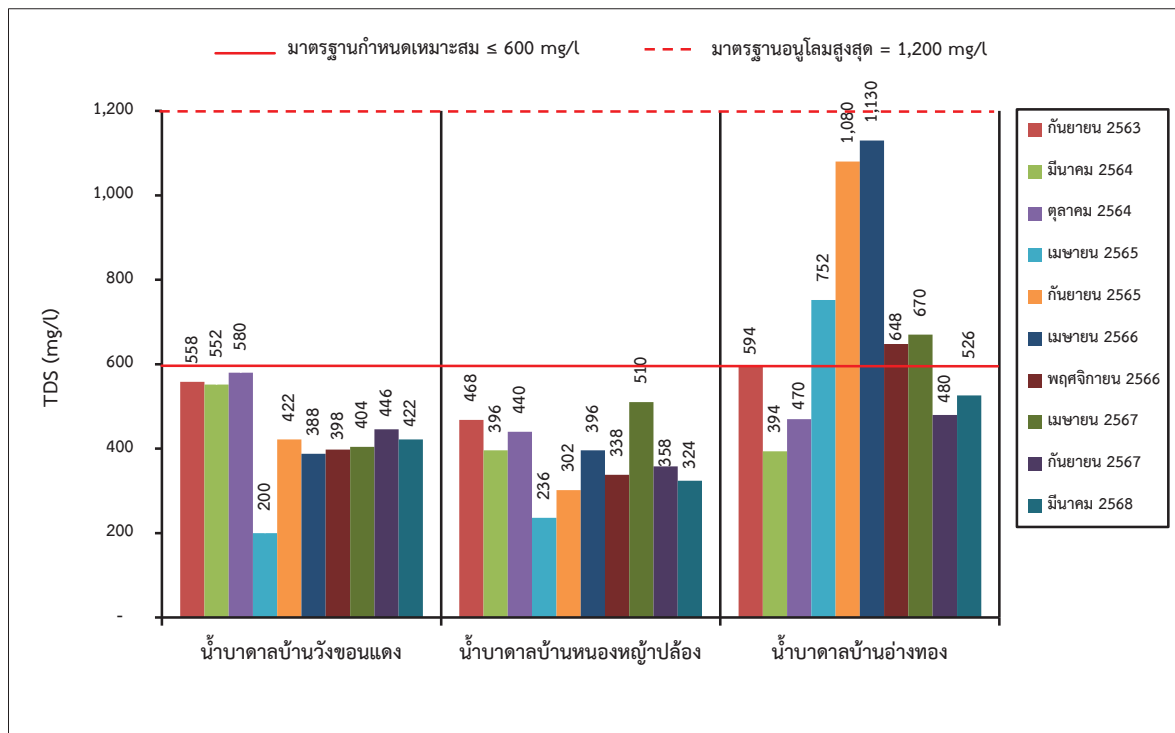

รูปที่ 3-19: กราฟเปรียบเทียบค่าของแข็งละลายน้ำทั้งหมด (TDS) ของน้ำใต้ดิน
ที่สถานีต่างๆ ในช่วงที่ผ่านมาถึงปัจจุบัน

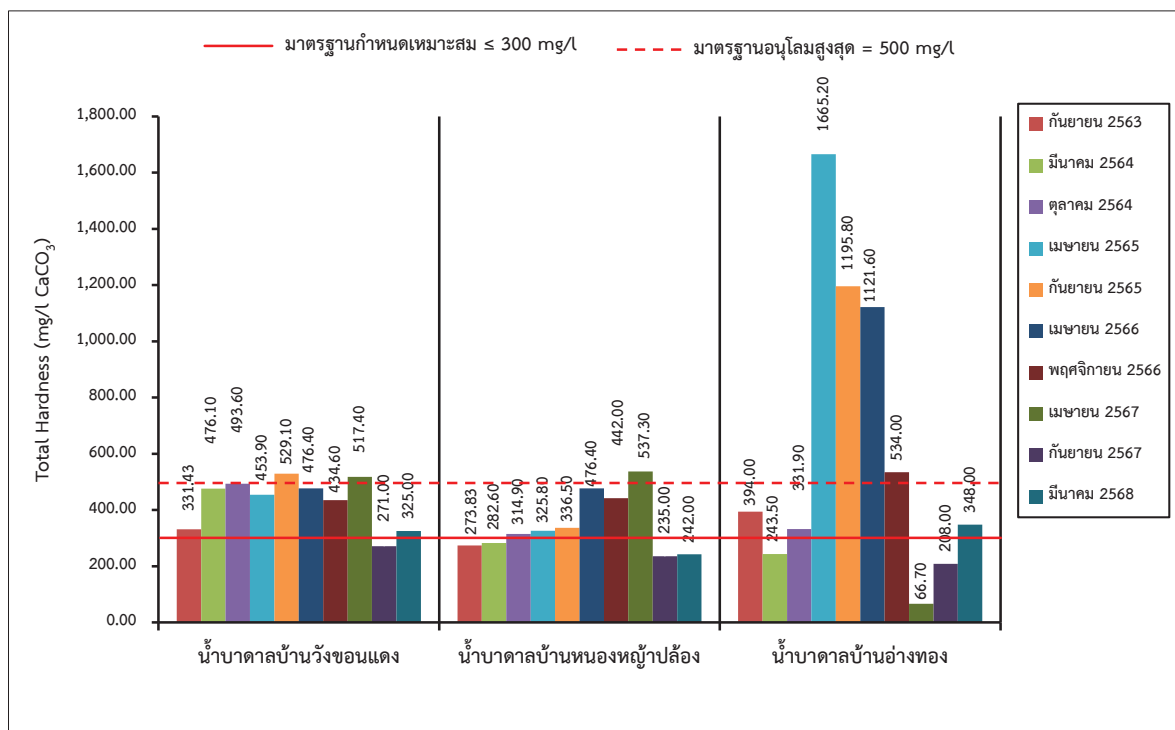

รูปที่ 3-20: กราฟเปรียบเทียบค่าความกระด้างรวม (Total Hardness) ของน้ำใต้ดิน
ที่สถานีต่างๆ ในช่วงที่ผ่านมาถึงปัจจุบัน

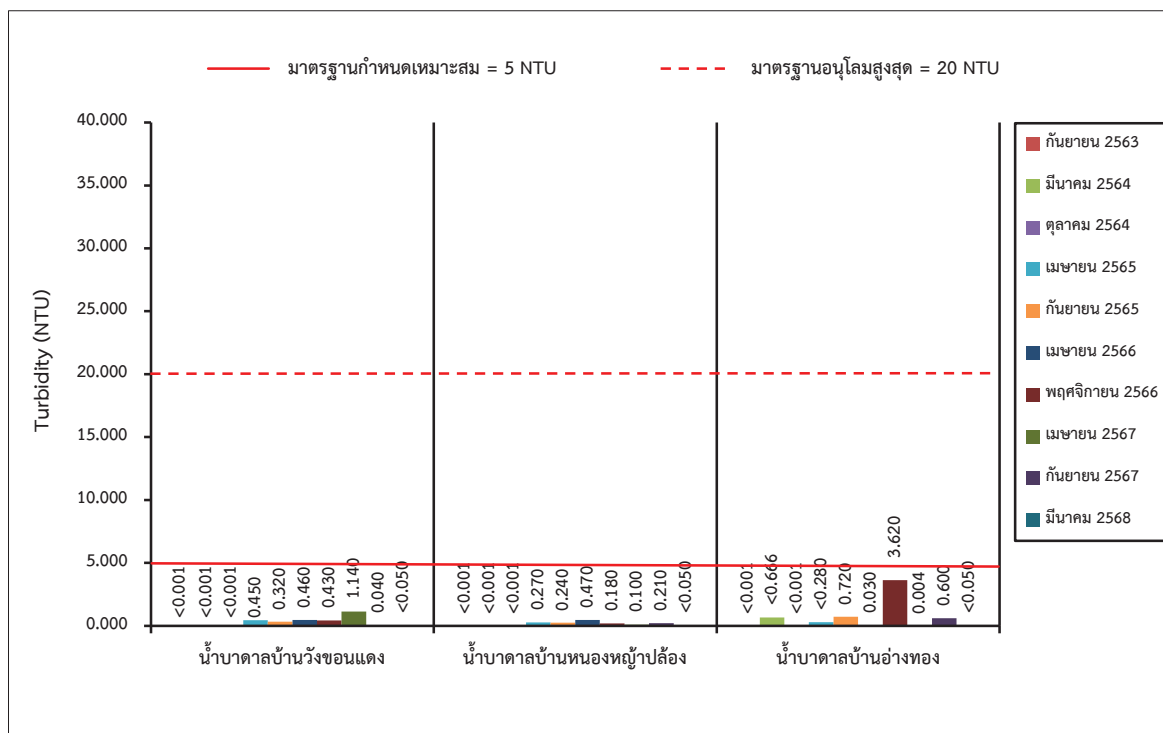

รูปที่ 3-21: กราฟเปรียบเทียบค่าความขุ่น (Turbidity) ของน้ำใต้ดิน
ที่สถานีต่างๆ ในช่วงที่ผ่านมาถึงปัจจุบัน

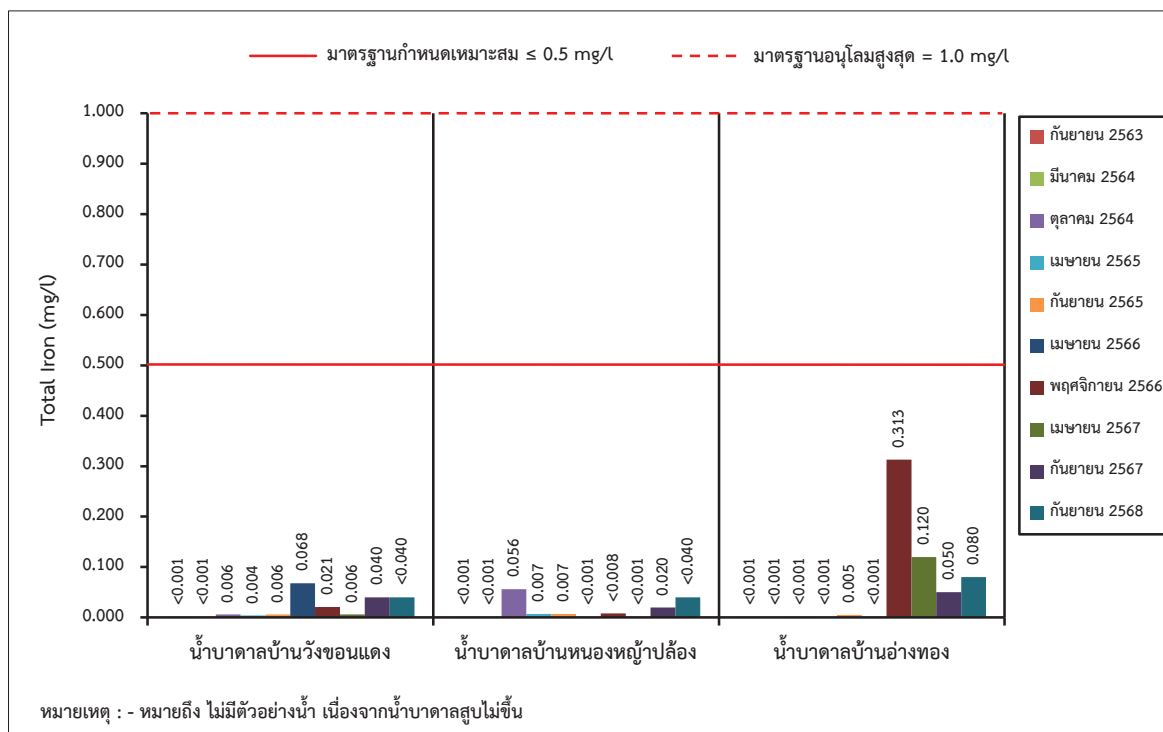

รูปที่ 3-22: กราฟเปรียบเทียบปริมาณเหล็กทั้งหมด (Total Iron) ของน้ำใต้ดิน
ที่สถานีต่างๆ ในช่วงที่ผ่านมาถึงปัจจุบัน

3.4 การดำเนินการครั้งต่อไป

การติดตามตรวจสอบคุณภาพสิ่งแวดล้อมของโครงการฯ ในครั้งต่อไป คณะผู้ทำการศึกษาจะทำการศึกษาถึงการเปลี่ยนแปลงของคุณภาพสิ่งแวดล้อม เนื่องจากการดำเนินกิจกรรมของโครงการ โดยจะทำการตรวจวัดคุณภาพอากาศในบรรยากาศ ระดับเสียง แรงสั่นสะเทือน ตรวจวิเคราะห์คุณภาพน้ำผิวดินและน้ำใต้ดิน และจัดทำรายงานผลการปฏิบัติตามมาตรการป้องกันและแก้ไขผลกระทบสิ่งแวดล้อม และการติดตามตรวจสอบคุณภาพสิ่งแวดล้อม นำเสนอต่อหน่วยงานอนุญาตและหน่วยงานราชการที่เกี่ยวข้องเพื่อพิจารณาต่อไป